滿洲報

大正十五年十二月十九日

（本報價目）每張銅幣八枚 每月現大洋一圓 每三個月現大洋二圓九角 每六個月現大洋五圓六角 全年現大洋十一圓 報費先惠郵票不收（廣告刊資）一行十四字起碼刊資 一日每行現大洋一圓 特別及長期者另議

大連市山縣通一四二番地 發行所 滿洲報社 電話（編輯部（長）七五一三番 經理部 四〇三四番）振替貯金口座（大連）三七三番

皖蘇浙三省 均將起戰端（上海專電十八日到）
孫軍防布蘇浙省境

南軍侵浙爲攻蘇戰策之一部 擬將戰線擴至蘇浙皖三省 杭州現既歸南軍則可視爲將由滬杭路啓戰端 此方面之孫傳芳軍爲孟昭月之第八師王普之第十一師李寶章之第九師 孟在嘉設司令部策劃攻杭 嘉紹閔之第七師與白寶山之第五師及李俊義之第十四師集中宜興溧陽一帶 以防由蘇皖進攻之南軍 是以南方沃野又將啓大戰之幕矣

孫傳芳任浙自治中 同時防黨軍侵蘇（東京專電十八日到）
上海民衆皆爲不安

據滬專消息 孫傳芳已決放棄浙江 十四日電陳儀令防浙省化爲赤化之巷 請致力謀浙省之自治 同時爲防由浙侵蘇之南軍 飭盧香亭白寶山兩軍五萬餘集中浙境嘉興方面 滬杭路自十五日破壞至臨平附近 遂致不通 上海民衆多觀測年內必勃發戰時 故皆不安云

英國向中國增兵（諾然電十八日到）

據倫敦新聞馬爾達消息 英政府命令由吉布拉爾達爾軍港派驅逐艦三隻巡洋艦一隻及駐馬爾達之沙佛克斯團中撥出一營向中國香港出動云

編定物價作無効（北京專電十八日到）
外交部通告首席公使

外交部十七日通告外交團首席公使 謂在滬開催中之物價編訂委員會之決定事項 非經關稅會議批准應作無効 但外交團對此並未有何答覆 蓋以爲中國藉此爲由促進再開關會云

要求續開關會通告內容（北京專電十八日到）

關於關會再開問題政府近擬向各國所發之要求案件內容如左
一、求其爲關會傍顧後之說明
二、陳述中國國民之希望續開會議
三、中國之財政救濟不可不待華盛頓協定附加稅之增收
四、於二星期以內要求續開會議
我國之意爲俟列國對此諾否如何將與粵政府事出一轍宣言華盛頓協定附加稅之自主云

中日美密議無線電問題（北京專電十八日到）

最近中日美三國關於中國無線電信問題秘密協議中 據聞其內容日本提議日美對華宜不如從前之壓迫 解決此問題須由日美出資建設一新規無電臺 俾促三國間開始此項交涉 然此案若妥協時日本須放棄双橋之權利 美國亦須放棄費迪爾之權利云

德議會休會中組織內閣（諾然專電十八日到）
馬爾克斯內閣暫時留任

德國大總統興登堡氏 請馬爾克斯氏留任至組織後繼內閣時 德議會休會至一月十九日 於此期間內交涉組織後繼內閣云

無握政權之野心（天津專電十八日到）
奉張入京時必發宣言之內容

奉張現正待楊宇霆從津與英使藍浦森北上 其入京期現尙未決定 但入京時必發表重要宣言 其內容大意 謂此次入京爲改造內閣及解決其他重要問題 本人無總攬政治意思云

徵收海關附加稅（北京專電十八日到）
潘財長之財政計畫

財長潘復計畫於海關增徵辦法 實現前於東三省直隸等處一齊徵收海關附加之貨物稅云

黨軍大隊距杭百里 便衣隊圖襲杭州
陳儀軍隊將退出杭州 夏超餘黨與民軍勾結

京訊、浙西形勢、甚爲緊張、原駐於衢州富陽之周鳳岐軍、厦向北退、黨軍便衣隊、隨周氏所部至杭州附近之閘口・圖直逼杭州 閩衢州龍游、似已被黨軍侵佔、另一路擬襲餘杭進窺淞滬云 據上海特訊、自周鳳岐部由衢州及金華方面、附入南軍後、南軍便衣隊、遂逕由嚴州入省、富陽閘口之黨部分子、起與聯合、目下已合圖襲逼杭州、蘇浙聯軍三萬人現僅能一時的扼守淞滬鐵路 盧香亭現在上海、雖由孫傳芳分令孟昭月赴嘉興、白寶山赴桐鄉至急布設防線、但似浙局已大勢不保、即陳儀之隊、亦當於日內退出杭州、又蕭山紹興附近夏超餘黨、均與民軍勾結、附省一帶均已嚮應黨軍 又訊、據鐵路方面消息、十四杭州附近之閘口、發現類似南軍便衣隊者、擬午後四時向杭州進行、傳說係與周鳳岐同來者、若果爲南軍之先鋒、杭州必將發生何等變化也

又訊、浙人雖力謀保持浙省中立但粵黨軍仍繼續向杭州進發、其前鋒隊距目的地僅四日路程 上海又訊、佔領常山之南軍、滬次東下已拔衢、先鋒達龍游、依然前進不止・據津訊、進抵常山之黨軍、現已趨龍游、目的在佔領金華云云、按常山之北爲衢州衢州之北始爲龍游、今黨軍竟直超龍游、似衢州業已入彼掌握 上海又訊、某軍事機關得杭州報告、南軍少數前線、雖已進入富陽、暫取守勢・不再前進、以待後方大隊之開到、其預定之密計州取包抄之陣勢、杭州既經圍困乃分兵進窺淞滬、蘇軍已據此從事防禦云、又據某方得上海訊、浙西之浙軍與黨軍、現無一定之戰線、衢州、龍游、金華、南溪建德、等處、有浙軍亦有黨軍、而此項浙軍、多屬於周鳳岐部、故黨軍前線得沿江進至富陽、甚爲迅速・沿途均無甚戰事云 上海又訊、浙江省長陳儀、十三日在杭州邀集官民有力者宣佈浙旋召石鐸余憲文等會議、探聞周鳳岐復離杭 擬再赴

南金鄉土誌（禁止轉載）
遼東名儒 喬芝三先生遺著
（九一）

本朝 順治十一年、十一月大雪盈丈、康熙十八年、地震、十九年、二十年、大有年、四十七年正紅旗佐領奇泰妻、一產三男、九年牛莊郭良玉妻、一產三男、十年三月、鑲藍旗阿中妻、一產三男、十一年大有年、正藍旗先朝良妻、一產三男、十二年、十三年、大有年、道光十五年二十五年飢、咸豐二年飢（秋七月初旬天大風、禾盡偃、明年野有餓莩、赴堡就食者無算）四年、十二月地震（每震有聲如雷、自西北方來、繼則屋宇振動良久、有塌塲者、人皆露宿、明年正月乃已）後十一年秋、彗星見於西南方（其形如帚、其色潔白其光潤大遠射天漢）赤星限於西方、天鼓鳴（戊刻有星赤紅、自東溶於西方）同治十年、霪雨傷禾、飢（前後屢次歉收）十一年東方紅氣亘天（正月立春夜亥刻）光緒六年、彗星見東方（其形如布約丈餘）二十年十月、煙氣如霧（自東方來、惡臭撲人）二十年、歲大熱、三十年正月十九日戊刻、白氣亘天（壬子刻滅）宣統元年旱、二年旱、又彗星見於西北方、三年見於東北方（久之乃滅）

鄉土租借政治志（并序）

博古尤貴通今、吾鄉除租借俄羅斯外、日本行政規則機關、視我祖國爲尤詳、官府業有成書、梓行管內、購取披讀、足增智識今僅即金州概況一覽、及鐵道案內、撮拾大要而畧志之、聊以爲幼學之介紹耳

露時政治、千八百九十八年、即光緒二十四年、閏三月、租借旅大條約互換後、臨時關東州統治條例發布、分五政區、金州、水師營、大連灣（即柳樹屯）皮子窩及郭家嶺各地、置撫民府、民政委員民政區長、其權限與本國郡長同、又官選人民爲鄉約方長屯長任命、此露時下級行政機關也

官民各走極端 上海空氣不安
反對魯軍南下 杭民赴滬避難

上海特訊、目下上海方面、官憲側與民黨系之暗鬪、已達極點、民黨系竭力運動和平、反對奉魯軍南下、以及運動上海自治等等運動、舉行秘密會議、奮力宣傳、并頻發通電等等、積極進行、而官憲方面對此、如禁止市民大會之集會、取締秘密運動、封閉總工會等等、亦猛力壓迫、而民黨系則皆一一反對、如總工會者、一時被封鎖、然已於十二日啓封云

又訊、代替市民大會之各團體代表會議、議決條件三項如次
一、上海特別市未成立以前、停止納稅
二、上海特別市民公會、準備組織特別市
三、反對奉魯軍南下

又訊、滬杭居民、紛紛遷滬、旅館有人滿患滬杭路局奉命佈告、日內有人謀破壞鐵路飭各局嚴防

日皇病體愈衰弱（東京專電十八日到）

日皇病況日來垂危十八日朝復加衰弱逾午前十一時陷於重態

昨日午後之病狀（東京專電十八日到）

據午後五時十分宮內省發表日皇病況如左
午後二時御容體體溫三十八度一分脈搏百一十四呼吸二十四午後四時御容體體溫三十七度六分脈搏百十八呼吸二十二

吳佩孚對人表示 不能維持時即退
張作霖氏與吳以戡亂互勗

京訊、吳佩孚對豫西戰局、頗爲焦念、已擬親往督師、藉資鎮攝、某方得吳部某要人電、謂十二日有某將領往謁吳氏、叩詢吳對大局意旨、吳言下不勝感慨、其所談大意如左

予（吳自稱）之去留、即將決於豫西一戰、予對名利、極爲淡泊、目前所以未即洩休者、實緣討赤事業、尙未能即了耳、現對豫省決以全力抵禦、能維持一日、必盡一日心力、至不能維持時、即當退休、以明素志云

又張作霖於十日覆一蒸電與吳氏約通力合作、誓澈始終原文如次

鄭州吳玉帥勳鑒、頃奉佳電、猥承獎勵之殷、期許之切、迴環維誦、感激莫名、我輩志同道合齊心支撐、徒名稱所樹、稍有不同 而拯救之誠、仍無二致、際茲赤氛密布、險象環生、澎湃中流危、舟共濟迪、力合作、誓澈始終、惟抑慷慨誓師、殺敵致果裁定國亂、共固苞桑、弟之所望於兄、亦猶 兄之所勉 於弟也、千里同 心敬以互 勗、張作霖蒸（十日）

往訪雪中之包頭
迭晤張樹聲韓復渠等 奉軍先鋒已抵卓資山
（大矢氏北京快信）（下）

記者對張允榮氏語以希望云、若有汽車之便擬往寧夏或平涼訪馮玉祥、張氏云

說來實覺可恥、此間現適無汽車用之輕油、余亦欲西行而未果也、奉軍業止由京綏線禁輕油、殆以絕油而攻國民軍乎

話至此、顧問展經派爲赴奉使者之張樹聲氏、由寧夏而來、尙未卸旅裝

◇

茲據張樹聲氏談云

五原與寧夏中間阿拉善河漢地方、土匪甚夥、出沒無常、余因無輕油、遂率護兵二十名、騎馬而來、途中會遇土匪、乃使護兵散開、擬破土匪線、然土匪甚多、恐寡不敵衆、遂退而別覓道路焉

◇

至翌日、聞駐屯綏遠之第六路軍長韓復渠來包頭、因即往訪韓氏韓氏今春於察國之戰、當國民軍第一回總退却時、會在津浦方面擊散李景林軍、及北京爭奪戰時又爲在南苑率第一師勇戰之猛將也、據韓氏欣然談云

◇

國民軍對奉軍取無抵抗主義、奉軍若進一步、國民軍即退一步、現余之軍隊、前線前駐卓資山、最近退至綏遠、今又移包頭、自起張作霖之總統問題奉軍頻飭商震取何等之措置、倘奉軍長驅衝吾等之後、則難免一戰、但現在始向平地泉而來故吾等亦將向西退散云

◇

韓復渠石友三等之舊國民軍係被編入山西軍者、將此等軍隊、派駐於包頭綏遠方面之綏遠都統商震氏、相傳已就任國民軍副司令、記者會晤韓氏云

閣下等已降晉軍、且被編入晉軍、屬於商震部下、然則尙爲國民軍乎

◇

是時韓氏不禁搔首微笑焉

國民軍之向西移動、爲進侵甘陝者、爲不難想像之事、而亦多爲救陷於國民軍與奉軍挾板中之商震氏者、又可視爲理由之一、而商震氏謂最近國民軍向有移動、已不足憂、遂將駐屯綏遠歸化城之軍隊調往大同此係被奉軍所猜疑之結果、亦爲對奉軍防萬一之際也

◇

一方奉軍對國民軍之防備、從來將高維嶽軍、置於豐鎮、並派一部赴平地泉、而自天津會議以來又增派萬福麟之軍隊、豐鎮之軍隊、調往平地泉、平地泉之軍隊調往卓資山、順次前進、其先鋒業已抵卓資山矣、然若入綏遠、則與商震間恐惹起問題、故縱欲入綏、須有先求商氏諒解之必要但現在尙無其事、故奉軍此次之行動、並不可視爲何等積極的云（已完）

直魯軍幾全南下
祗孫宗先一部尚未開拔 張敬堯到濟担任要職

濟南特訊、近日津浦路兵車之多、爲從來所未有、午前四點、駐天津第二十五師軍械處長許邦傑、帶師部官佐五十餘名、過濟赴徐州、午後七點、王棟部一百三十二旅參謀柴寶忠帶迫擊砲機關槍各一營、騎兵兩連、由保定過濟赴徐州、午後八點、一百三十二旅旅長滕殿英帶旅部由保定過濟赴徐、該旅第二團附金祥帶第一團由保過濟赴徐、徐源泉部孫奎元之三十五師第三旅參謀長朱顯由順德帶全旅過濟赴徐又徐、源泉、部二十三師六十三旅百四十五團二營營長張敬泉、帶全團由天津過濟赴徐州、目下直魯聯軍所有張宗昌褚玉璞部下之軍隊、除孫宗先部第四軍山東舊第五師尙駐直隸南開外、其餘全體向徐州開動、今後直隸境內之軍隊、將全爲奉軍、褚玉璞聞亦將于日內南下督師 張宗昌之南下、則尙無定期、又下午一點、孫奎元三十五師騎兵營長任殿起、帶騎兵一營、砲兵一連、衛隊一團、由順德過濟南下赴徐州、張敬堯由天津來濟、聞張宗昌將授以某項要職、以備合其由贛入湘、收駕輕就熟之效、前江西都督馬毓寶張宗昌亦聘爲高等顧問、鄧如琢旅長秦虎宸、張已聘爲少將參議、以便對于贛事有所諮詢云

保安隊與第五軍 在江岸起衝突
流彈擊斃日水兵

據宜昌十七日發電本日午後四時頃由宜昌退却之保安隊與新入宜昌之第五軍在楊子江右岸衝突碇泊中之日本堅田伏見兩砲艦各中流彈堅田號之一等機關兵清川義光氏即死因宜昌上流航行危險日清汽船已禁止航行上流云（上海專電十八日到）

王爲蔚奉命 爲援陝軍指揮
吳佩孚無赴洛意

北京通信、豫西戰事、日來轉趨激烈、所有鄭州方面之援軍、不得不即日趕往前線、吳現調王爲蔚王維城兩部所轄前往、聞開到洛陽者爲王爲蔚之一旅、張百齡師一旅、其陳德麟師及王維城兼轄二十三師、均已自黃河北岸、陸續向西南開去、其吳軍前方指揮均由王爲蔚負責、張治公則專事指揮本部及柴雲陞部云、日前外傳吳佩孚已決定退駐洛陽

不便戰事禍及豫境、並於十一日電南鄭與新田、請聯合川北之劉存厚出兵云

章炳麟代表 赴津謁奉張
覆函交胡携回

津訊、章炳麟前派胡菊生爲代表、特親筆函赴津謁見張作霖、建議防止赤化、合力戡亂、張閱函後頗爲動容、當即覆章一函、交胡携去、表示嘉納、原文如下

太炎先生撰席、胡君菊生到津、展讀惠函並傳述讜論、對于防止赤氛、及各方得失利害、深切著明、可謂洞中癥結、闢邪說以遏横議、持正義而端人心毅力苦心千鈞一髮、弟尤符夙情、尤所心儀、誓澈主張、始終不渝、胡君之友、歷歷愚見、已屬轉言、救國同心、毋客毬玉、海雲在望、不盡神馳、祗頌著祺、張作霖拜啓

洮昂鐵路工程局廣告

爲廣告事本路由五廟子站昂昂溪間前因水害停止運輸並趕修由五廟子至江橋間當於十一月十五日通車已廣告週知在案現在江橋昂昂溪間業經星夜修理完竣即於十二月十二日起全路照常通車恐未週知特此廣告

代銷耀華機器製造 玻璃有限公司 玻璃廣告

啓者敝公司現存有四等單層玻璃花色甚全其大小尺寸均係市上所通用者交貨既可迅速定價尤極低廉至其他各種窗戶及白片玻璃厚至六米立米達概可隨時開奉價目且一經訂購即可於短期內交貨凡蒙賜顧均極歡迎恐未週知特此通告

東三省獨家經理處奉天大西邊門外
馬克敦工程建築公司啓
電話一五四八號 電報掛號（MACDON）

辯護士 從五位 湯淺唯一

元關東廳法院判官大連法院長
專辯民刑事訴訟並商業賬目借貸及鄉屯土地不明等事一切糾葛承辯決期迅造
大連南山麓順厚南拐西路南（電話三五一二番）
事務員兼通譯 石金城

至急招募分社啓事

茲有下開四地分社職出之遺缺倘有欲接辦者即請速來本社面議或通函索酌分社章程函索即寄
岫岩、西豐縣、泰來、太平川、
滿洲報社經理部啓

陝州附近大激戰
國民軍集中該地
大部隊暫時尙未東進
劉軍敗後沿鐵路潰退

京訊、劉鎭華兵退陝州一事、吳佩孚十二日致孫傳芳電、已明言不諱、目下雙方軍隊、皆在陝州附近相持、陝州十二日尙在劉鎭華軍手、因劉有文電自陝州行營致吳也、至最近戰況、雙方主要部隊、均集中於隴海路線、力謀中幹之勝利、以期一舉而成功、據鄭訊、國民軍前線、仍在陝州西之橋頭溝及韓莊等地、每日均有數時間之衝鋒戰、國民軍趨重夜襲、十日十一日、陝州南門外均有七百米達距離之砲戰、州城居民、已逃避一空、吳佩孚以戰事吃緊、決將親信軍隊開往增援惟京漢隴海兩路、均無車輛可以徵調、前僅由鄭城方面徵來車輛一列、運兵士一團至洛陽、其餘開援軍隊、均係步行、故增援頗不甚敏捷云

△吳佩孚電告孫傳芳　南京孫馨帥鈞鑒眞(十一日)電奉悉、劉雪帥爲統籌全局計、確退陝州、豫西小挫、無關大局、此後當再接再厲、討赤之志始終不渝、特復吳佩孚文(十二日)印

△劉鎭華電告吳新田　南鄭吳護軍使鈞鑒、眞(十一)電敬悉、諸荷關懷、無任忻感、華對於赤軍滋擾、併力痛剿、潼關之役、卒以不肯內應、礙難支撐、爲保全實力計、不得不退耳、現已聯合各軍、在陝(州)布防、復蒙玉帥張使出兵增援、士氣奮起、倘堪決戰、近聞赤軍子彈缺乏、軍心恐慌、我軍乘機反攻、必操勝利也、特復劉鎭華文(十二日)印(自陝州發)

又訊、某使館消息、國民軍前鋒十三日開抵陝州、次日稽希聖劉汝銘卽鄭會珊所部、陸續抵陝州車站、大部未卽向東前進、鎭嵩軍確退繩池、已由張治公改編、現在觀音堂陝石驛間、均由張治公部王振師防守、全線戰事復轉沉寂、國民軍前敵司令部、聞將移入陝州城、潼關受鄉軍隊、亦陸續開往靈陝集中

又某軍事機關消息、陝州不守、仍未接到確實報告、但數日來、兩軍在陝州附近二十餘里地方、發生混戰、十三日夜間、劉軍潰兵沿鐵路向東潰逃者、絡繹不絕、現大部均在繩池、由張治公收容在前線抵禦國民軍者、爲張治公部一師一旅、柴雲陞軍隊、雖尙有二千餘人、可與國民軍作戰、但疲憊不堪、已失戰鬥能力、國民軍前鋒隊爲劉郁芬程希聖鄭寶珊所部、陝西軍則向南陽一帶進希圖聯絡樊鍾秀

又消息、吳佩孚昨於國民軍進迫益急、於日前通令彭德王維城閻治堂各部、向隴海路移動、至前隊買萬興馬吉第二部、已抵新安

又訊、據聞對十二月十日發出之特電云、進攻陝州之國民軍、經猛烈之石戰後、已向靈寶退去據云、國民軍一部、企圖由靈寶襲擊陝州當被柴雲陞部以石擊退、對戰中之兩方、均因子彈缺乏、互用石戰攻擊者殆難取勝、國民軍主力、現由受鄉東進、急援靈寶、預料不久或將再攻陝州云

閻錫山保境
難以顧及陝豫

鄭州消息、吳佩孚最近有電致閻錫山、令其速行抽選勁旅、分兵兩路、一從平陸入靈寶、一得永濟攻潼關、以夾擊國民軍

另據京中接近晉閻方面傳出消息閻對於豫陝戰事、仍持保境態度晉軍現在蒲州沿黃河北岸佈防、駐有一師一旅、嚴重戒備、黃河南岸、有潰軍竄入晉境、晉軍卽解除其武裝、給資遣散、黃河中渡船、日間嚴重檢查、晚間將渡船皆調至北岸、故晉省對於出兵援助豫西一事、難見事實云

又據太原消息、晉閻調遣所部、增防於晉南之永濟、城、平陸一帶、現已佈置竣事、並派人非正式警告國民軍、謂其素持保境主義、如果國軍有一兵一卒闖入晉境、則惟有武力解決云云

孫傳芳擬出巡

南京特訊、孫(傳芳)擬日內出巡檢閱滬寧滬杭沿路駐防軍隊、又上海特訊孟(昭月)部千人、十三日到滬、四時卽開嘉善、又補充團千人、晚可到、已在楓涇勘定營房、聯軍將於此處駐重兵云

孫傳芳回寧後、幾於連日均有軍事會議、關於防務及反攻方法諸大端、亦有一部見諸施行、刻據孫之接近者、對客談述如下

「孫目下正在努力忙於補充兵額顧念近部隊散亂過甚、以致集合上不得不多耽時日耳、新歷年內當可大體告一段落、而孫則俟準備完成、卽將立舉反攻」云

革命軍又將攻滇
唐生智函勸周西成速決
袁祖銘已入駐麻陽

長沙通訊、黔軍首領、計有袁祖銘王天培彭漢章周西成四人、王彭周三人、表面上雖同戴袁爲領袖而其行動、則不甚一致、近日王彭已就國民革命軍第九十兩軍軍長職、正式加入北伐、力攻鄂西袁則電經國民政府任爲左翼總指揮、現已兩月、徘徊湘黔邊境、迄未就職、至於周西成、則以貴州省長頭銜、留駐貴陽、尙未受國民政府何項任命、因見革軍勢力日張、特派路參謀赴漢、向唐生智接洽、自願與革軍合作、共同北伐、唐氏除極表歡迎外、並以現任鄂西方面、有第八九十軍兵力、足以解決、四川方面、劉湘、賴心輝、劉成勛、楊森、劉文輝等、俱已加入革軍、亦易就範、其足爲革軍後顧之憂、而爲前方軍隊所不能兼顧者、厥爲雲南、故希望周氏、出兵攻滇、當對路參謀表示、如周允出兵、則卽令范石生軍長、由廣西進攻雲南、一面於四川軍隊中抽派兩軍進攻滇中、周軍則擔任直攻昆明三路同時並進、解決滇唐、使西南各省、統一於革命旗幟之下、藉以鞏固後防、路參謀已於昨日由漢來湘、晉謁各要人、陳述在漢與唐生智接洽情形畢、卽於今晨取道常德辰州、趕回貴陽矣、一俟得周同意、國民革命軍卽下動員令、三路攻滇、唐生智並有函交由路代表致周、勸勿游移兩云「繼斌先生省長足下、路參謀來並得誦琅函、極爲感佩、某湘邊下士、參列戎行、有執戈荷戟之勞、無補缺拾遺之效、非其力有未盡也、所以用兵之道異也、中限睹離亂、禍在軍官一念之差、日爭私鬪、國何足惜、官不可無利在當則爭、殺人爲戲、顚覆至此、雖欲長爲農夫、豈可得耶、先總理率勵謀國、夙救不疑、某奉以周旋、幸無隕越、此自國家社稷之靈、猛於物極必反之例、我公領袖黔猷、英威在邇、密求自處、決在機先、山河依舊、不宜先存畏事之心、時會所趨、何忍不竭未盡之力、一盡其在我、要編於天、苟能出師西指、飲馬滇池、衆我後防、成公勳業、則此間所以待公、亦我公預爲百歲功名計也、鄭書至便、日月難留、瞻旣旌徽、正如飢渴、何以益我幸卒教之、專此奉商、諸維霽察并問勳安不盡、唐生智啓」唐並一面呈請國民政府、任命周爲軍長、以示激勵、如周允出師、則攻滇戰事、爆發必速矣

黔軍四首領、似此皆將立於革軍旗幟之下、其徘徊湘邊遲遲未動之左翼前敵總指揮袁祖銘、因唐生智定於六號、向鄂西施行總攻擊、迭電袁氏、促卽入湘、指揮部、擔任第三路、進攻施宜、袁始於四日由貴州銅仁、進駐湖南麻陽、其所部何厚光李曉炎等軍已集中辰州待命、一俟袁氏抵辰卽向施宜進發、辰州各界、正在準備歡迎、是袁氏亦已入湘矣、至於鄂西方面戰事、除袁任第三路外、聞係第八軍葉(琪)何(鍵

黨軍入閩之行動
方聲濤將到省組織政府
開歡迎黃展雲出獄大會

福州通信、閩垣自揭黨軍旗幟後四日以前、除獨立第三師黨代表林壽昌(第三師師長爲海軍陸戰隊團長林壽國、林本人現率隊在閩垣等肅淸張毅餘部、省垣事由林壽昌代表負責)所率學生軍二三百人入城外、並無其他黨軍續到、五日有孫國鎭所部編黨軍之民軍數百人抵省聞亦歸第三師節制者、六日張貞所部已陸續進城張本人下午可到、與張同來者聞尙有建國軍參謀團主任宋淵源、至何應欽已率杜起雲譚曙卿等部抵永泰、一二日內可抵省、黨政府現任方聲濤爲福建特務委員、方已偕中央執行委員丁超五劉通會希周等預備動身來省、大約兩三日內亦可到省、方來省後、便可從事組織省政府、至何應欽來省、則不過稍事佈置便當率杜曹譚爲各部、及新附黨軍之各派民軍、由上游赴浙邊、準備攻浙云

董勝標蔣啓鳳兩旅及孔昭同所部之一半已陸續北上、海軍方面初恐董蔣有詐、對其率部北返一議並頗爲躊躇、孔昭同願辭職歸里、並願親赴馬江爲質、擔保董蔣無他意、於是董蔣李孔四人各行其志、省垣得免戰禍、現孔氏尙在馬江、不久當可乘輪赴滬、第七旅長盧興榮第一旅長郭鳳鳴俱民軍受編於周蔭人者、兩旅駐在閩北　故校駐在閩南之楊漢烈陳國華各派附粵爲運、此次董蔣兩旅北上、在樟湖坂確與盧部發生衝突、但現聞已由該處通過矣、周蔭人聞與張雲峰李鳳翔等部、及其衛隊團確已抵浙境十一混成旅十鳳所部一團前奉周蔭人命開往將樂助防者、現已開拔回省、日內可抵省、前與王部同往將樂之榮標一團、亦歸附黨軍開拔回省困守閩江南岸之青藍舖地方、提出受編條件、磋商尙未妥協、但揣現狀、終不得不歸於屈服首尾數一間、遍觀全省、黨軍反對派幾已肅淸、益省垣概粉生重大變化、周蔭人之嫡系軍隊北返外其餘自迎刃而解也

五日上午黨部在西湖公園開歡迎黃展雲出獄大會、政學農工商各界到者數百人、黃展雲歷述在獄情形、自謂入獄後知可倖免、蓋觀察獄中情狀、索賄路卽在在得以賄賂邀免、故抱定破鈔主義、倖免種種危難也」李生春演說、謂周蔭人收煙苗捐及種種苛稅盡入私囊、其餘分駐各地之軍隊亦各有所得、本人以地方爲重、絕不肯損公肥私、卽如此次之事、亦係顧全地方起見、毫無權利思想、此後閩人以爲本人在閩可供驅策也用之、如以爲棄材、則本人卽當解職下野、決不戀棧云云言次泣下此歡迎會之大畧情形也

張聯陞馬濟
均投入黨軍

武昌通信云、自革命軍占領武漢後、張聯陞仍據守襄陽、覘風色現張氏已於革命軍勢力於及江浙直系似無反攻之能力、乃向革命軍投誠、刻已正式簽約、旅鄂襄鄖七屬人士、如楊熙元蔣月樓潘國慶等、以張氏旣服從國民府政、對於桑梓將來應興應革之事、自有自由之可能、特發起召集同鄉於七日在襄鄖公益會、討論一切云

葉開鑫馬濟內部變化、葉部勾結皖軍解決馬軍、已在宿松開火、茲據黃梅友人函云、馬部因窮蹙無歸、決計投誠革命軍、其團長陳雷、派人與駐在黃梅方殿甲團長接洽、已得方團長同意、准予容納、陳團遂於上月舊歷二十八日、率部來歸、人數約八九百、服裝槍彈均感缺乏、惟秩序上不大紊亂、刻已更名國民革命軍安徽第一軍云「十二七日發」

蔡元培將任
南方總統說
蔣中正副之

漢口訊、盛傳蔣中正擬於明年元旦、在鄂建設中央政府、其是否必能實現、在未得確報以前、再八向難確信、又據某方消息、謂在漢之民八議員與南政府一部分要人、對未來之首領人選、亦在擬議之中、聞有人提議、舉蔡元培爲臨時大總統、蔣中正爲副總統、仍兼革命軍總司令之職、此項傳說、有人言之鑿鑿、姑誌之以備一說可也

田維勤脫離靳魏
田部參謀爲之表白

張作霖、儼令奉軍入豫　稱田維勤已允脫離靳魏團體、與奉方合作又田維勤部參謀處、曾于五日發出通電、報告田氏對于時局之態度、原文如下

(銜畧)比聞道路宣、傳多謂報紙騰載、敵總司令田公毅民、率隊離防北上、陳兵鄭州、或與某三將領與南勾和、甚稱將赴徐淮、襲擊討赤之師者、市虎杯蛇、令人髮指、敵總司令服從孚威上將軍有年、每丁危疑震撼之際、誓矢以身作則之誠、山河可改、此志不渝、凡我袍澤、類能道之、兩月以來、苦守信陽、幾端百出險象環生、獨以孤忠、彌縫其闕氣儘血竭、髮白如銀、僅得支持門戶、處此智已索能已竭、而各方責難未休、排擠離間、乘機而至、所謂委曲而不能求全非耶、敵總司令太夫人、年逾七十、困處西安圍城中十餘月、雙目失明、足不能步、冒槍林彈雨、喬裝難民、匍匐而出、敵總司令聞訊之餘、心膽俱碎、方寸腸亂、疊請辭職、奉侍餘年、孚威責以移孝作忠、詞極摯、敵總司令進退失據、受拒皆非、幸高堂已東來矣、天性所激、不能不求母子一面、故隻身北來、迎於鄭州、目睹老人音容、喜笑皆非昔比、感怖之下、不復知人世間有所見功利之說者矣、何心問及時事、而退一步而言、鄭徐相距一程之遙使者絡繹、日夜不絕、叙五縣聯諸老、皆係新由鄭汴往徐州而北上者、沿路有無兵車、請一採詢不難釋然於懷、外間謠傳云云、誠不値識者一曬、事此無遠、惟希垂察、討賊聯軍副司令兼第七軍總司令部參謀處叩歌(五日)印

改造中樞問題
奉方對吳頗困難
吳仍主張維持護憲系統
奉爲吳故不能放手做去

津訊、某方面消息云、目下一般之想像、俱以爲、中央政權不久將完全歸奉系掌握、然當此時、尙有一難關、必須經過者卽吳佩孚之關係也吳佩孚之下野問題、極喧傳於一部人士之間然一般觀測、當此豫西危機瀕迫之今日、吳之下野、亦不過時間問題而已、惟吳之關係方面否認吳下野之說、消息家方面亦稱吳不獨未有下野之決心、且對於中央問題、依然堅持護憲之主張、謂吳自身縱歸失敗、不欲變更其護憲之卽對奉方之改造中央、雖承認完全委任於張作霖、倘張採取革命行動、則不能同意、換言之卽由張氏手造之政府、亦當爲顧內閣之系統、而經現內閣之任命之意也、雖奉方倘容納吳之主張、卽不當推翻自己從來之主張、若全然無視吳之音響、則張吳之合作、卽由此完全破壞、故奉方在吳下野之前對於改造中央一節、實有爲難情形、而未便放手造去也、故奉方雖欲成立梁內閣、而又傳在補充顧內閣暫維現狀之說之原因也

梁士詒組閣
漸趨於濃厚

京訊內閣問題、已成僵局、近奉張有將入京之訊、此問題之解決自亦已在目前、據政界消息、顧維鈞之求卸仔肩、自已不成問題後繼總理人選、現未出靳雲鵬梁士詒之外、京之呼聲、本時有起落近、日則漸低減、其原因所在大致一爲奉方尙有人反對靳出、一爲受靳雲鶚之影響、故漸漸成爲過去、而同時梁士詒之組閣空氣、津方漸呈濃厚、梁氏已於十四日晚出京赴津、日內當有接洽至於外財兩席、顧潘行將留任、大致無問題、顧每日到部辦公、對部務絕不消極、潘亦照常在私宅辦公、蓋皆已有相當把握云

另訊、財長潘復、十四日晚由津返京、十五日下午會赴顧維鈞宅報告此行經過、聞奉方對現閣、主暫時維持、俟繼任人選確定、卽行着手改組、因此顧特派入與各閣員接洽、擬儘本星期內、召集閣議一次、結束經辦各項案件云云

十八日午前日皇之病狀(東京專電十八日到)

據宮內省發表日皇病勢如左
十八午前二時體溫三十八度六脈搏百二十八呼吸二十八
同四時體溫三十八度六脈搏百二十八呼吸二十七
同六時體溫三十八度八脈搏百二十四呼吸二十七
同八時體溫三十八度七脈搏百二十五呼吸二十八

濱口內相垂危

濱口內相之病有變肺炎之憂不許樂觀云(東京專電十八日到)

三井購買菲島中之小島(馬尼刺電十八日到)

三井物產會社擬購買菲律賓蘇島中之最北之富萬小島已與島主馬西廿接洽中此說傳出一般人咸注意爲非常之問題菲律賓政府因此極感狼狽對此據法律專門家之意見爲欲使此交涉不成立則裁制之結果除剝奪該島所有權別無方法

又菲律賓上院議長克伊倫氏關於該問題十二日曾晤該島主馬西廿氏爲種種之商說馬氏答稱至十二月十五日卽由三井方面接到買否該島之答覆又疏通此事者亦謂十三日朝已由東京三井本店接到回電是以問題已顯保切迫矣

美海軍主張維持潛水艦(華盛頓電十八日到)

十三日之美國下院海軍委員會討議次年度海軍豫算對於潛水艦問題據出席委員會之海軍專門委員云

政府一年宜支出一億六千四百萬元充豫備用之潛水艦四十一隻之維持費云

又海軍專門委員一人之海軍省軍令部長豪巴爾少將亦有證言如左

現在美國所有之潛水艦百二十四隻備一旦有事之際所堪實用者祇不過八十隻余想以維持豫備之潛水艦四十一隻之費用一年支出一億六千四百萬元者頗屬正當日本對於建造潛水艦居諸海軍國之首位美國爲維持與日本同勢力之潛水艦則必需一億六千四百元之萬費用然由國防上之見地言之余以爲以此費用建造巡洋艦爲至當云

美財長談戰債整理協定(華盛頓電十八日到)

美財長梅倫氏之年次報告已經美議發表梅倫對於歐羅巴諸國之戰時債務協定談述如左

美國對於與外國締結之所有戰債整理協定目下皆無加以再考之意美國之對外債權其總額之九成七分業已成立整理協定戰債整理協定各債務國均爲六十二年間之年賦然最初數年之支付額過少各國悉有支付之能力故想任何國當不至拒絕償清也美國照從來之方針決定極力反對取銷戰債觀及締講和條約者之故威爾遜大總統之聲明書亦未表明何等取銷戰債之意云

吉田訪大藏省
談論滿洲財界

吉田奉天總領事十七日朝十一時往大藏省訪問田次官關於滿洲財界最近之狀勢並奉票暴落問題有所懇談正午退出吉田氏並會見富田理事局長磋商要事(東京專電十八日到)

社會小說　燬人爐　(七)

(李涵秋稿)

第三回　守淸高屢受譏諷　受冤抑竟被斥革

若再推托、我這裏要宣佈死刑了……言罷、哈哈大笑、老陳又說理他呢、一片假惺々、有誰信他是聖賢、裝傻罷了、老張說、怎樣怎樣、他不信服、你了、今天止好經驗經驗、便顯出是聖賢或發徒子、他二人作剛作柔、鬪得叶華頭疼、心裏比受死刑還難受知道人格墮落的可悲、靈魂汚點之難洗、急得汗珠迸出、面色緋紅、直無一言回駁之可能、張陳二人、見他似有點意思、便推推擁々的、將他押護出宿舍、似看囚犯一般、宿中別位同事、也都看着發笑、三人走出學校、喚一輛馬車來坐、去訪蔡晉未遇、便抹轉馬頭、直向平康里發、途間叶華老覺心跳、忐忐忑忑、而上也一赤一白、木頭似的坐着、老說、想聖人出什麼神、快精神揚君點、別一勁裝莊老態了、咱們同事多日、彼此不錯、我告訴你幾句好話、在如今競爭時代、年靑靑的人兒、若不生龍活虎一般怎能在社會奮鬪、似你這般縮頭縮腦、思想頑固、一生一世別想出息、不在交際場混、死把着本子讀、任是學富五車、有誰認得你老大貴姓、這話不是我當面褒貶你、若不是眞朋友、還不說呢……叶華只是漲紅了面、垂頭不語、老張却拍掌附合道、生公說法、頑石點頭、暮鼓晨鐘、世上迷人、當被喚醒不少、惟恐那子不可教也耳……他道套八股文不待轉完、馬車驀的停下、電燈奪目、綠竹悅耳的彩玉樓、巳翩然飛立目前、老陳叫聲到了、跳下車去、硬擁着叶華往前走、叶華爽耳紅、也實在無法推托、罷遲、只得老着頭皮、走將院去、伙友是認識陳張二人的、便破開嗓喉、喊了兩聲、將三人讓上樓去、叶華顫覺手足無措、心似懸旌、走上樓後、進了蜚玉屋子、

叶華擡頭一看、但見室雅不廣、四壁精潔、陳設美煥、動人心目而那些銅絲銅床、錦被繡褥、尤銷人魂、正在目不暇接、一片嬌高跟鞋響、蜚玉披背、已輕柔輕欵的進來、就着燈光看、映出她那片粉白嫩面、雲鬟霧鬢、尤是兒得晶潔好看、加以衣服華麗、裝束入時、處處襯出美的原質、叶華一見、骨節都酥、打五寅裡傾出一種愛慕、叶華却登發不敢仰視、蜚玉啓朱唇、吐嬌音道聲二位來了麼、這個是誰、老陳快給介紹介紹朋友、老陳說、介紹吧、這位是楊聖人、蜚玉凡粉團似的拳頭、向老陳背上、捶了一下道、說什麼、問正經話、又來瞎纏、聖人家那有逛窰子的道理、老張說、你不知道、如今晚的聖人、不逛窰子、作不出四書來、說得蜚玉笑了、叶華始終低頭、一語也無、任憑他們冷嘲熱諷、忍受不動、蜚玉又附過來逐到各人面前、又取瓜子來供叶華只得自口那白的伸手接了却也奇怪、蜚玉的纖嫩手指覺觸、叶華手心、令人情不自禁叶華畧微擡起頭來、恰巧與蜚玉目光相合、羞得叶華面色紅得發紫了、再上熱汗蒸出、老張便那邊拍掌笑道、正經危坐、目不邪視、斯眞聖賢也、其好德甚於好色歟、蜚玉窺觀、其其鑑諸方知余言良不爾欺、老陳也含笑接着說、胖子雖正、恐胸中未必正、少待、則將將軍將操戈執試矣……老張笑得不可俯仰、叶華深恨他們唇舌輕薄、欺人太甚、幾欲拂然而起、強行咬牙忍住、蜚玉却也會不出這話的意思、相瞪起杏子眼、叱他們二人道、怕人家不知道你是窮秋習、動不動就轉匹文、沒人理你了、我那忙呢、失陪了、我就過去、老陳說、不許走、上前去拖、一把拽住、……蜚玉已走出去

色

女色乃無形之快刀
審美則天趣盎然
貪慾則危害無窮
蓋色而可貪
勢必情慾狂蕩
以致實貴精神
不勝其供給
從此下元大傷
腎虧而腰痠背痛
精枯而子嗣艱難
遺精而衰象雜陳
血虛而病不離身
凡此諸病
皆由貪色所致
雖盛年壯丁
不及龍鍾之老翁
久之卽成癆病而亡
補救之道
惟有服食(百齡機)
蓋百齡機爲補虛神品
保腎部以固精髓
養元氣以生血液
有虛皆補
無病不愈
倘能耐心服食一
包你各病逐漸痊愈

百齡機價目
(均按現大洋計算)
小瓶一元　每打十元
大瓶二元　每打廿元
東三省　總發行所
奉天大西邊門外
九福公司
大連分銷處
華(西崗)藥房
西崗廣生堂
哈爾濱分銷處
泰華西藥商行
各埠藥房均有出售

吉長行車時刻
下行　[illegible]
上行　[illegible]

奉海行車時刻
下行車　[illegible]
上行車　[illegible]

滿鐵營業　[illegible]

日本郵船定期行輪

●開往歐州
▲水戶丸 十二月二十六日 漢堡
▲鐵阿陸阿丸 十二月廿日
●開往米國
▲高岡丸 十二月廿一日
▲伊豫丸 一月二日 沙市

◎近海郵船大連出帆
●開往橫濱神戶
▲淡路丸 十二月二十六日
▲宮浦丸 十二月
▲相模丸 十二月二十日
●開往天津
▲宮浦丸 一月三日
▲高砂丸 十二月二十六日
▲淡路丸 十二月二十日

◎朝鮮郵船大連出帆
●開往青島仁川威海衛
▲會寧丸 十二月
●開往朝鮮長崎鹿兒島
▲羅南丸 十二月廿二日
以上各船因天氣及其他事宜時行改期

大連市山縣通
朝鮮郵船株式會社代理店
近海郵船株式會社代理店
日本郵船株式會社大連出張所
電話七八四六番

三井洋行定期行輪

●開往北米(桑港羅斯安捿魯斯)
▲岩手丸 十二月廿四日
▲金剛山丸 一月十二日 同上
▲赤城山丸 二月五日
所有水腳等項祈照會處帳房可也
船舶部大連山縣通三井物產會社
大部出張員代表電話七一一〇
貨物取扱店 宮崎商會
大連山縣通 電話七一一〇番

大阪商船定期行輪

●開往門司神戶大阪(每日午前十時出帆)
▲哈爾濱丸 十二月廿五日
▲亞米利加丸 十二月廿八日
▲貝加爾丸 十二月
●開往上海福州基隆高雄
▲香港丸 十二月廿一日
▲福健丸 十二月二十八日
▲盛京丸 一月八日
●開往北米 青島上海神戶橫濱經由
▲巴里丸 十二月二十二日
●開往歐洲 上海香港新嘉坡經由
▲阿弗泰丸 十二月三十一日
●開往廣東
▲得利丸 十二月二十八日
●開往紐育
▲哈巴那丸 一月十一日
大連市山縣通
大阪商船株式會社大連支店
電話四一三七番

◎日清汽船出帆
●開往上海青島
▲唐山丸
▲華山丸 十二月二十六日
日清汽船代理店
大阪商船株式會社大連支店

天成號綢緞布疋發行

維持信用廉價劃一 以謝往日之雅意 更望倍舊的惠顧 是所至盼

大連市 本店浪速町二丁目電話六七五六番 支店小崗子平和街電話六〇五八番 本主人謹啓

印刷界請注意

敝號創設製造名片工廠歷有年所製之文明各式紅白名片頗稱精美價各從廉顧中外印刷各公司速爲採用外埠如欲索取行單者函索即寄

大連監部通百十二番地 長電話七三八八 天德信支店

大連汽船定期行輪

●開往芝罘青島上海濰鐵航路船
▲大連丸 十二月廿一日
▲榊丸 十二月廿四日 正午
●開往天津
▲西京丸 十二月廿七日
▲長平丸 十二月二十日
▲長平丸 十二月二十三日
●開往香港
▲天潮丸 十二月廿六日
▲第一東洋丸 十二月廿四日
●開往阪神
▲興順丸 十二月十八日
●開往芝罘青島
▲長順丸 一月五日
大連市山縣通 大連汽船株式會社 限房電話七二七五番

政記公司定期行輪

▲宏利號 十二月十九日 秦皇島
▲永利號 十二月二十日 芝罘
▲泰利號 十二月廿四日 寧波
▲海昌號 十二月廿二日 天津
▲同利號 十二月廿一日 南京
▲華成號 十二月十九日 上海
▲公利號 十二月二十一日 龍口
▲廣利號 十二月二十一日 芝威青
▲新利號 十二月廿四日 廈門
▲增利號 十二月二十二日 海門
▲基大號 十二月廿二日 香港廣東
大連市監部通 政記輪船股分有限公司 電話四一四一

田邊病院

入院應需
內科 外科 性病科
田邊病院
電話代表六三二九番 大連市磐城町(日落町)通

廣告

廣告本與新聞記事相同深得人之博聞也近代商業之秘訣均特利用以廣告

潤昌盛肥皂工廠廣告

啓者敝號在大連開設有年前爲提倡實業挽回利權起見特聘專求故圖永遠之營業力謀改良不惜重資特由俄國聘用工師名技選上等原料製造各種肥皂無不俱全蒙各大商號惠顧者比較與國品無異堪稱空前獨一之純粹國貨前除春暇又將歷下特製上等質廉物美價廉如蒙賜顧無任歡迎恐未週知特此聲明

品三鹿條皂 名鷄印方皂 鹿印方皂 另有各種粗皂
大連伏見台惠比須町一丁目三十五番地 セエクサラ 電話七六七〇

金銀銅質獎牌 黃銅質卸、帽章 珐瑯質勳章、徽章 銅質偉像、珐瑯招牌 金、銀絲肩章、綏、絹綿欄杆 (贈送製式樣子、價目單)
東三省官衙軍團學校商議會指定
大連山縣通六二三番地 金華號本店 電七九四六番

連陞棧廣告

本棧此番開辦與前大不相同因爲擴充營業起見特租安浪速町三階大樓壹處通共百有餘間寬濶潔淨熱鬧非常男客女眷各有分室迎送周到方便飯食貴客駕臨一試便知不謬也

大連市浪速町 電話七四六〇番 本棧主人謹啓

旅客注意

大連 裕泰棧 監部通一一六番 電話七四〇九番
青島 裕泰旅社 即墨路十三番 電話一七二五番

本棧現將房屋重加修飾人員力行整理男女異室招待殷勤代理車船客票報關完稅遠近紳商請祈駕臨

請看信用昭著諸所便利之旅館

大連 中華本棧 主人張炎町
營口 中華棧 主人張炎町 電話九四九
長春 義昌公司 經理李會雲 主人張炎町
青島 中華棧 經理姜品一 主人張炎町
哈爾濱 中華棧 電話四三八五

本棧內設西式客室應酬週到無須贅述兼設有運輸部轉運貨物代辦客事
▲本棧電話五七四四 ▲電話四二〇〇運輸部電話七九七一

大連監部通 長電話六四五九番

西德泰綢緞呢絨店

百貨俱全 言價劃一 最新流行 確實正扎

中日主顧一概歡迎

源增興自造肥皂麵堿廣告

敬啓者本號開設已達十有餘載爲今擴充營業起見特出厚資由上海聘到有名技師督工製造各種肥皂麵堿材料優美如鷄牌方皂紅きつき牌方皂鷹牌大方皂三鷹牌長條皂幸福牌長條皂品質優良價格低廉再是鷄牌方皂係敝初創之牌近來街市多有仿造本號牌印者伏乞各界諸君認明字號倍加惠顧無任歡迎之至恐未週知謹此奉告

大連市惠比須町一丁目二十九番地 即伏見臺四區
代理 奉天大合堂 卜內門公司顏料洋鹹靛油等各種藥品
源增興謹啓 電話七九八九

聲明營業廣告

敬啓者鄙人在大連市西崗街二五六番地(大衙門西邊路北)建築樓房數間向南門面開設慶昇號今已數年多蒙諸君惠顧不勝感激之至今又在門市北部怡順成油坊後身設立大倉庫一處週圍板帳向西大門專辦各種雜糧米面飼養家畜雜糧豆粕粉肥料大麻子粕補炕白蓆苫蓆生熟古鐵燃炭麻袋谷糠棚布紅土缸罈各種新窩棚鐵板圈欄所用葦摺子其他雜品俱全今又在大連管內欒家屯會廟嶺屯字廟嶺前設立萬春苗圃多年經明師專味植山定子砧木苗又另接安各種苹果苗桃苗梨苗櫻桃苗美桂香葡萄苗出賣以上各種果苗成績良好高管保足五六尺以上與買主栽植與山東此地水土冷熱最能相宜結果皮色艷美口味清香較外埠運來之果苗勝强數倍彙長的十分茂盛又兼辦有害果樹蟲酸精液噴果樹過燐酸肥料剪樹枝用剪子果樹園週圍所用茨鐵絲子俱全如有購者請至敝號或敝園接洽無任歡迎至於以上如栽植培養方法不明或害蟲酸精液及噴果樹過燐酸肥料使用方法不明省以及果樹園內容一切有不明者望祈親臨敝號或敝園敝人必詳細指導不悞恐未週知特此聲明

大連市西崗街二五六番地(西崗子大衙門西邊路北)
大連管內欒家屯會廟嶺屯字廟嶺前一番戶ノ一
長電話五八五六番
慶昇號 萬春果苗園 主人孫文慶

博愛醫院

大連小崗子宏濟街
耳鼻咽喉科 主任 孟天成
外科 主任 郭進木
內科 主任 徐榮
產婦人科 主任 日冲ヒナ
電話五四六七 六八〇九番

連興成

大連小崗子 電話六八五三
本號特製 牛骨髓面 每盒四角

久咳成癆

多服傷肺日久成癆查治癆必愈之藥迄今各國醫藥兩界尚無發明目下只有唐拾義大醫生久咳丸直接行華咳除痰之效間接行防癆保肺之功正本清源舍此莫屬每瓶一元

總發行 上海廣西路 父子大藥廠
總經理 奉天哈爾濱長春
經理處 同芳照相館 各埠先施公司及各大藥房

エコノミスパイラルパツキング

膠皮盤根 品質優良價目從廉

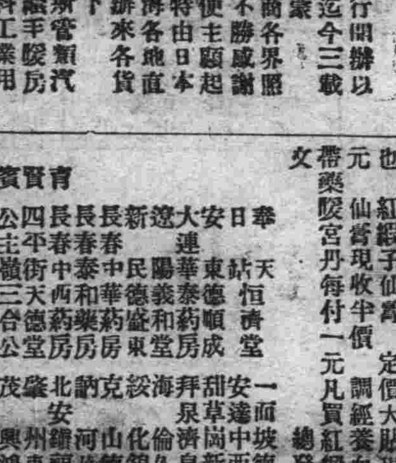

日本大阪三好石棉工業株式會社
總代理店 HL 亨利鐵行 經理閻粹亭謹啓
大連市大龍街四十六番地 長電話六四九四 電信略號ロウリ

亨利鐵行啓事聲明到貨

請購一試方知言之不謬也

敝行開辦以來迄今三載深蒙工商各界照顧不勝感謝今便主顧起見特由日本上海各地直接辦來各貨列下
瓦斯管類 汽門總手 暖房材料 工業用具 膠皮石棉 各樣盤根 油房用品 礦山用品 船舶用品 各種油類 各樣鐵材 新到上等鋼床鐵床 如有需圖樣本或行單者即爲奉上不悞

袁製痛瘋骨痛露

寓意

風濕痛 筋絡痹 四肢痛 肌肉痛 背脊痛 渾身痛 服此露 勿再痛

各大埠均有分銷處 每瓶大洋六角正
總發行上海英租界西新橋濟生堂

分銷處 大連 宏濟街德興藥房 監部通德榮藥房 千代田町華泰藥房 衛生藥房 奥町華西藥房
營口 東二道街德長發號 東大街華東權號 太平康里街成發順號

育賢賓及婦科三寶代理處

奉日安大遼新長長長四公鐵開海蓋熊金普瓦松旅營吉江江雙阿
連 春春春平主 蘭房口
天站東華陽民中泰中街嶺嶺原城平岳州店店樹順中林者省城城
恒德泰義德華和西天三福德德恒新志志天福仙西廣東德世世
濟順藥和盛樂藥德合祥合增裕泰養義合興芝藥裕和泰昌昌
堂成房東房房房堂公盛厚福堂興成成盛當房堂盛增永

一安甜拜海綏克訥北肇茂巴呼富佳營錦義綏新盤突昌金遼洮社
面達草泉 安 彥 木 立 園家
城中崗濟倫化山河鐵州興信蘭錦斯口縣口縣中屯山泉中屯源南庫
德西新泉久錦德福東鴻記西義大洪復同慶德萬同西裕德德永
和藥來藥逢和興泰美興書成泰德春陞昌源慶生仁樂豐泰慶盛
玉房春房長隆祥益號機合局興慶堂堂永奎長慶堂房長順仁德

梨范郭張海寧五興穆千本同木三通方溝蘭大鳳鳥海三三小橫
家家家拉 稜金溪 帮西賚鳳珠林忍岔紋道
樹屯店灣爾安常 城 寨縣賓蘭姓河正子中中街城河站河口芬河
天天德德洪保寶天德春同和德同和廣西生大錦會志日福天
德德慶泰順生元華成泰興裕發盛發發生樂藥德和榮生升增合
堂慶亨增堂堂新永新興堂洪全長興長永房房堂永福遠東泰堂

望八榆賓興奉吉扶農明昂下伊皮鷄岫草通青莊通密西城八卅
奎面 縣華天林 々九 冠岩河 集面里
城樹大鐵鎮濟餘安水溪台通口山永口岡化河鐵山嶺磁通堡
錦德世同信泰生慶德廣育世天順德慶三慶興成大華同義聚志
和廣昌藥鹹報藥昌泰增德升德義厚普義成盛 來增發和源歡
福館德行永福房館增和霖堂堂成興局永祥東記當德勝增泰成

無處購買函購亦可匯兌不通處郵票代價十足通用原班回件不悞

哈爾濱道外十五道街 金勃先大藥房

此紅緞子仙膏專貼婦女經血不調月經趕前錯後赤白帶下小便淋濁崩漏不止經行腹痛色氣不正腰腿酸痛子宮寒冷下部酸痛久不孕育屢患小產經閉經枯乾血癆症面黃肌瘦少食無眠午後發燒肺癆咳嗽心跳心忙無論如何難治之症或經多醫不效者將仙膏貼肚臍一張百病俱消無病常貼此膏舒筋活血追風散寒種子調經可登壽域誠聖藥也如患血少經閉或三五個月不見經血兼川帶藥暖宮丹內服保管三日即將淤血完全化下多年病塊下淨無餘調經養血丸溫暖子宮開淤順氣性和平功效偉大不燥不寒四季可服善治氣血虛弱腹中癥瘕痞塊肚腹疼痛四肢倦怠頭迷頭暈骨蒸發熱氣短咳嗽以及婦女百病無不藥到病除大有起死回生之效並能安胎是乃婦女科中第一聖藥也凡婦女患病則不論輕重早有新得如能外貼紅緞子仙膏內服調經養血丸百病若失宿疾立除氣血充足精神倍長身體康健可得家庭中之樂趣也紅緞子仙膏定價大貼現大洋四元中貼二元加料每貼六元仙膏現收半價調經養血丸半料兩元五毛一料現大洋四元帶藥暖宮丹每付一元凡買紅緞仙膏一貼者奉送此帶藥一付不取分文 總發行哈爾濱道外十五道街金勃先大藥房

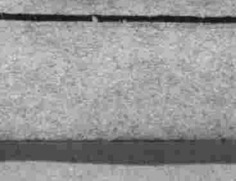

福壽商標
婦科三寶
紅緞子仙膏 帶藥暖宮丹 調經養血丸

能服用育腎賓聖藥均能早日全愈無病常服不信請試服之方知言無虛謬耳定價每盒現大洋一元二角半打六元總經理哈爾濱金勃先大藥房啓

強身補腎固精壯陽

育腎賓

●補腎壯陽●功效非常●陰萎早洩服之最良●第一夢遺滑精●腎經虧損●奇方轉弱爲強

此藥能滋陰補腎壯志安神開脾健胃卻病養身凡男子陽關不固交不耐久等病服後精神倍增陽道雄健此藥性質和平四季可服服後絕無發熱上火之弊無病常服增食強身補腎生精扶陽固本種子廣嗣永保健康終身所腎虧陽萎之藥凡由腎虧得之症服此之均有特效服一盒有一盒之功服一打有一打之能卻病延年壎稱市上獨一無二之聖藥也非普通可比售之興奮宜淫遺患諸藥幸祈注意

育腎賓主治先天不足後天虧損青年早婚房勞過度見色滑精下元虛寒夢遺滑精腰膝背疼陽痿不舉舉而不堅交不耐久房事不舉早洩精液缺乏子嗣艱難陽早短小腎囊潮濕老年精衰夜多便滿精神不振頭暈目花心跳耳鳴面黃肌瘦夜不安眠五勞七傷諸虛百損日久濁症如服永保健康可登壽域如君

奉天

楊總參議抵津後 張總司令返奉說
或因豫浙風雲緊急不返奉 莫省長赴津面示施政方針

安國軍總司令張作霖氏於組織安國軍之后即電召楊宇霆氏入津加之楊氏任安國軍總司令部總參謀長）以便共謀安國軍之積極進行諸策適且曩者代表楊總參議赴津之臧式毅氏已于月之十六日夜返奉向張宇霆總參議報告一切並聞奉有張總司令之囑催楊總參議早日赴津等情故依此觀之楊氏之赴津改在今明日內云云

又訊云關于安國軍奉派之巨頭會議張總司令將電召奉天省長莫柳忱氏日內至津以便共與會議外張總司令並由莫省長所取近來奉省之諸政治更而示一切施政方策故莫氏之赴津或與楊總參議于今明日同東亦未可知云

又訊某方消息云楊宇霆氏之赴津張總司令現在津門候得焦急萬分楊氏抵津後開一次重要奉派會議後將安國軍之諸組織加以整理後即當與楊總參謀同道入京向各方面接洽使中外各方諒解安國軍之組織及親自說明安國軍之意義即行返津再相攜返奉云云

又一說云張氏此番召楊宇霆氏赴津當派楊氏代表入京與中外各方接洽使各方諒解及奔走一切至能否返奉一節近因西北軍之東漸而靳雲鶚之態度又甚不鮮明張氏或于攻討西北軍之前將靳雲鶚驅逐之以免後患但靳之今后態度亦甚有關于安國軍之順利與否倘張氏入京回津后必一次返奉至于安國軍一切之事宜均由楊總參謀長代理之又聞倘浙江與河南兩方之軍情緊急之時張氏于楊宇霆總參謀長抵津后共謀安全進取之方策外當不入京亦不返奉云（健）

萬軍長赴綏遠 與商震接洽攻討
西北軍之計劃

某機關接到報告云奉系軍隊第八軍紛紛沿京綏路西進該軍現已開至綏遠萬福麟軍長於十三日由啓程逕赴綏遠擬於商震接洽攻討國民軍之計劃聞經過以上步驟萬氏即率所部向包頭開拔以資痛擊國民軍云云

另據軍界消息奉軍抵綏後在包頭之西北軍紛紛西行截至目下祇有殘部數百名云云

副官領去軍需

組織第三四方面軍團部特派副官周學瀾來奉於十五日領去皮軍衣六百五十套大氅三百件皮帽八百七十頂棕鞋一千四百双馬鞍七十架由周副官押運關以便分發應用

吉軍陸續開往關裏

現因山海關灤州一帶之留守軍隊已繼續向前方調發爲後方留守計特調吉林軍隊進出于山海關附近等情已誌于前報刻有吉林軍第十五師第廿六旅十二團第二營由營長王存之統率步兵五百名迫擊砲一連百名攜帶若干彈藥于十五午前十一時搭南滿車由長春來奉即特赴皇姑屯轉搭京奉車開往灤州云云（健）

又訊同該吉林軍隊第十五師廿六旅第十二團第一營由蘇營率騎兵一營機關槍連一連于月之十三日抵奉次日即由皇姑屯轉搭京奉車開赴關內灤沽地方駐防去矣聞其他之吉林軍第十五師全師亦均當不日出動開往關裏灤榆昌樂各地駐防作爲奉軍之后防云（健）

關于營口搶案 省長限期被獲

莫德惠奉天代理省長關於東三省官銀號營口分號之上月間被搶去奉大洋三萬元等情以事關重要不可不急求破案以明其眞相故特於月之十五日通令於營口警察廳限于本月以內務必破案云（健）

冬防吃緊中之 警察廳特別忙碌
清除盜源籌備年防注意火險

奉天省會警察廳長近來對于該廳之內外事務甚爲忙碌茲將近日來該廳所措辦之各項事務錄爰于下

▲下令清除盜源　省會警察廳長陶菊畦氏近查省垣業已實行各防於茲月餘而各區竊盜案件仍層出不窮若不預爲設法防止恐地方治安難期安枕茲爲注重職務保衛商民起見特規定清除盜源辦法如下（一）飭各署嚴拿境內烟賭各戶（二）派長警赴各旅館客棧調查旅客以防匪徒潛入（三）令偵緝保安各隊警逐日分往各雜人薈萃之地認眞巡查以杜宵小潛跡（四）各署長科長科員等於夜間加班出動查崗等

▲積極籌備年防　陶景潛省會警察廳長以陽曆年已在目前各機關及一般商民住戶均爲循例休息于茲假期而警察尤宜嚴加防範于地面以免不良份子之乘隙肇故于月之十五日召集各署及保安警察隊人等下令積極着手籌備年防之一切事宜云

▲特規定賞警費　警察廳長顧以爲署長警平時對于服務不眠不休頗爲勤勞現以已屆新年之期自應援例酌予賞與以慰一年之勞茲聞已規定賞警辦法爲巡官每人小洋十元巡長每人五元巡警每人三元以爲補助軍需云

▲警廳注意火險　省會警察廳以現在冬季商民住戶多設煤爐火險最易注意防範故於月之十五日特飭各警署傳諭商民住戶室內設有煤爐者應遵守左記各項辦法

一、煤爐不可距離引火物太近
一、室內不准堆積各項之柴薪
一、爐灰帶火者不可任意傾倒

此外尙有各項示諭云（健）

瞻榆被災詳情

奉天財政廳以奉省長公署訓令內

財廳添委職員

奉天財政廳長莫德惠氏近以該廳公務繁冗原有職員不敷辦公特委王興周爲總務科員張鳳吉爲練習員以資輔助辦公王張二氏奉委後現已到職任事矣

整頓教育會議

奉天省教育廳長祁公亮氏現因寒假在邇關於各縣應興革事宜亟待研究進行改善之故特于月之十五日下午一時招集省立各校校長及廳內科長等討論一切辦法茲將所議決各項重要者摘錄于下

一、凡各學校之應添招級次者均須及早準備
二、關于教育經費增加數目問題
三、關于各校教授之課本是否適宜有無改換之必要
四、對于學生之成績得認眞考核
五、覆試畢業生各員之分派辦法

議決之后乃散會云（健）

開據瞻榆縣知事邊樹棟呈稱案查職縣春旱未雨各種田苗未獲及時播種秋又亢旱多日致成災象情形業將及時履勘大概情形並報在案茲據所稱據各區警甲先將詳細履勘情形造具畝數分數災冊理合彙造總冊請核轉到所等情呈送來縣復查全境計被災村屯一百九十五村被災民戶一千零一十九戶五分災地一萬七千四百六十畝六分災地二萬一千零々七畝七分災地十萬零々九十畝八分災地三萬三千八百四十畝總計災地十七萬二千三百九十七畝再原報災情祇報二三四等區及合警甲分途詳查一區亦有被災戶故併入災冊除分途財政廳洮昌道外理合繕同勘災冊具文呈請鑒核示遵等情除指令呈冊均悉該縣被災地畝既經該知事將畝數分數屬勘明確候令洮昌道尹委員會同復勘加結具報以憑核辦錮緩並令財廳查照冊存云云

教育廳通飭 學校務求實質
試驗取嚴格主義

教育廳當事者以近年來凡省縣各中小學校對于教育多趨重形式教法務求新奇教室務求花樣對于實際多忽而不講有乖教育之本旨故

中日官民之新年團拜會
發出通啓加入者當不乏人

關于新軍互禮會即新年互祝之意中外國人每逢新年均實行互相往來祝賀或通信件祝賀之而多感不便茲奉天中日文化協會支部主事都甲文雄氏與中華商務會長祖憲庭氏之發起于新年舉行新年團拜會並印刷團拜會名簿以記錄互禮者之氏名可爲茲一年內交際酬應之考察其法甚善乃又聯絡省城總商會長丁廣文省議會副議長張子教育會長李象庚奉天日本商會會

會訓令各校一律從實際方面入手實收良好之成效刻又屆寒假之期各校將舉行學年試驗故特又申令各校對于各科之試驗宜取嚴格主義以免學子之濫竽且可鼓勵進取之心聞除通令外並派員分赴各縣加以實地調查云云（健）

南滿車站新設 物產陳列所
自元旦日開始

奉天南滿車站站內新設之滿蒙物產陳列所現已竣事關其陳列法及經費支出等情于月之十三日特開局部之會議出席者有平野地方事務所長古川商工係主任商議嘉多書記及地方方面毛織製糖製麻東亞煙大安煙食粮公司七福屋三洲屋等協議之結果關於陳列法委任于東亞煙囑託小倉圓平氏所豫算之期間爲一年由本年甲本年度至十七年三月其經費爲電燈裝飾修繕等一切經費在五百五十元左右其內之三百元由滿鐵補助金充當之殘額則由各商戶均棚于本年內準備完了由明年一月一日起開始陳列云（健）

星署長赴任
新主任亦來奉

新任大連小崗子警察署長之奉天警察署司法主任星武警部因日來日站會仙閣發生搶案故未能早日起行赴任現將一切事宜整理就緒決定于月之十九日（本日）午后一時半之急行車赴任云（健）又新昇爲警部來奉繼任星氏后任之大連水警察署松井警部補昇級爲警部亦於本日（十九日）午后三時之急行車來任云（健）

總商會內組織 商工俱樂部

奉天省城總商會會長丁極宸氏現爲振作商人精神起見前日特招集各董事到會開會討論之結果擬自十六年一月一日起開始組織商工俱樂部暫與消防監督王桐軒籌備一切云（健）

東北大學特委 駐京庚欵代表

關于庚子賠欵撥充教育經費事已早誌于前報而所分得之學校以各大學爲占多數故京外各大學對于該欵撥充教育經費事均派有代表駐京現奉天東北大學已派教育部參事楊晉淵氏爲常川駐京代表聞月支車馬費現洋四十元以便代該校在京交涉一切云（健）

長庵谷忱等人印出左記之傳單及入會報告名分寄于奉中日官民共同作此最有益有趣之「中日官民丁卯新軍團機會」今將其通啓記錄于左

▲中日官民丁卯新年團

各國每當新年照例有互禮會之舉辦其意與華人之團拜略同惟所異者入會者即視爲挨家賀年以免廢時勞神僕僕投刺且有名符編存當年備考爲可重也在奉日界官民亦在日站每年行之以省互相拜謁之煩及賀年信件之郵遞之實行報名即簿之法以此名簿有名者認爲業經交換賀年名片或視作既已互相登門賀年相留供將來交際酬應之考察誠便利賀年之事也是以日本官民均以登名于在社會之名簿爲榮固中日官民間好感之必要故有此新年團拜會之發起時値丁卯遂以題名之今後當逐年行之即希中日官民諸君子贊我斯旨俾多數出席處時何如但出席云者非必躬臨只須按期報名即會期過事缺席時之名簿上亦必一律登載之即以名簿爲出席拜年之證明也

▲發起人氏名列下

奉天總商會會長丁廣文奉天省議會副議長馮子敬奉天教育會會長李象庚奉天日本商業會議所會頭庵谷忱南滿站中華商務會會長祖憲庭中日文化協會奉天支部主事都甲文雄等其將開會時之各項記列于左

一會期　民國十六年一月九日（星期日）午後一時
二會場　日本站中央廣場（浪速通廣場）公會堂（樓下設會預備茶點招待室設於樓上並有各種陳列以供來會者之觀覽
三報名　限至陽歷十六年一月三日止請希望入會者將姓名住址職業商號電話號記明郵教
四名簿　依報名書列名印刷「中日官民丁卯新軍團拜會名簿」一於會場收會費將名簿交與會員但有因事未到會者本會將名簿寄交其人而收取會費
五會費　定爲奉票四元（或日金元等）

該發起人等已將發東及入會明片于前日發出現已逐次有加入者報名想此次新發起之新年團拜會加入者必不乏人也（健）

奉票之近狀
尙無提高之希望

日本奉天日本取引之交易狀況甚爲盛旺十六日上午因上海標金市場躍進于四百零五兩故奉票市場亦由五百五十六元落至五百六十四元又因日本大正天皇之病重反撥至五百五十六元現奉爲五二十一元

十七日開行因日本天皇之病狀如故加之上海標金又落至三百九十七兩等等之關係故奉票市場略已恢復由五百五十六元一時提重五百一十七元后又落至五百五十二元最后提至五百四十二元現事由五百三十元落至五百十二元云（健）

工業區已成不夜城

奉天當局自將工業區開闢以來商戶日見稠密惟因路燈尙未設備市街甚爲黑暗茲經各商一再函請電燈廠早予安設以便交通等情該電燈廠乃即于前數日派員至該區調查後現已安設完竣故近來該區各街電燈輝煌而夜間較前興盛矣（健）

更正

本報於十二月二日登載奉天蘇俄領館有郭松齡殘黨潛其出入圖謀不軌等情頃據駐連蘇俄領館聲稱並無其事懇爲更正以昭核實

長春

張上將軍密令 東北檢查郵電訊
以免赤禍東漸危及三省治安

據本埠某機關可靠消息云安國軍總司令張上將軍近爲預防赤禍東漸危及三省治安特密令奉吉黑三省執政當道對於各該地郵政電報嚴加注意深恐革黨利用郵電遞送消息煽惑愚民害及公安通令三省各地軍警機關遴選檢查專員實行檢查郵電斯以防患未然等情本埠各機關奉令之後於日前始特派專員分赴郵局電局依法檢視郵電云

租界防火宣傳

長春頭道溝警察署長峰岸地方事務所長花井剋以入冬以來風高物燥天氣嚴寒火爐煤汽應運而興居民對此稍有不愼最易釀成巨大危險茲爲防患未然計特令滿鐵消防隊刷印防火傳單數萬餘張並派遣警官消防隊員駕乘滅火摩托車遍行市散放防火傳單藉資喚起人民自警云

日官民因天皇違和 率衆祈禱健康

長春頭道溝日本領事館警察署現任職官等頃爲大正天皇御躬違和特發起官民新嘗會於今日（十六）上午十句鐘率同長春居留民等披香沐浴躬赴中央通長春神社誠懇虔誠祈禱大正天皇

雙城

長官返任過長

東省特別區行政長官張煥相氏由奉新服留連數日之久於日昨搭乘南滿鐵急行列車由奉天到長當夜搭乘東鐵專車赴哈斯日本埠重要大員暨寬城子路警第六段段長白雲起特別警察署長管國楨統率巡官巡查武裝長警等躬赴車站迎送

屢觸法網之要犯加入黨軍
與乃兄時通音問

本城東北隅何姓原係鄉農後遷城內於清季宣統年間自京師帝國大學堂畢業何德成字子彥其弟何錫康畢業考列學人經京部各要人公頒民仲文元之區額携得歸里嘩得同鄉無不敬而畏之于是何家弟兄吐氣揚眉幾有故親不認之概尤以最人之長兄何玉成字子猷性情乖戾認棍出身恃乃弟之勢力聯絡十倍後何錫康病故僅有德成先以富紳自居尙不足顯復藏禍心貽害鄉民類如民國九年以私人名義招匪收降電報上峯一經復查確無其事足見縱匪邀功希圖竊柄而各股坦匪均係被伊煽惑上峰因其行爲叵測遂處以無期徒刑後經恩赦並託人說項始得幸免詎意怙惡不悛又與吉林大逆楊錫九等結合謀叛號稱自治軍實圖倡亂以達私慾不期百密一疎竟爾敗露拿獲要犯益洪槍決而何德成聞風漏網潛逃兩京黨軍內幹事時與乃兄何玉成信件互通半係爲黨派宣傳力謀不軌近迭經通緝懸賞在案現聞何德成在因黨軍失利何某竟向本報分社商請飾詞掩過藉便免脫記者雖云不敏尙知利害況本報宗旨素以不偏不黨爲職志不以勢力而畏縮不因已見而徇私既不准其要求覩其形狀頗不滿意警告何玉成岌々乎殆

康平

誣良爲盜案又起訴

康平縣南五里蘇家窩堡秀才汪德溥之胞弟汪德溥住本城集金錢號因打牌大起衝突致該號從此斷其財源得罪該號經理王聘儒啣恨不解適於今年八月初六日王聘儒之伯父王鳳岐被匪擄票王聘儒遂不惜以良壁禍於王鳳岐被綁未回之日串不相見之時即擬造伊伯父之口氣誣指匪內有汪德溥且恐公從者罪之不死擬汪德溥爲賊頭率領嚴匪八綁伊伯父等情控案請求警所拘捕乃該縣警察破案神速竟於人票未回猶未散匪財未分之際先于十日早飯時在四分所門首捕獲幾經嚴刑假者總難成眞情節愈以支離人證更屬子虛幸經縣長富公仁明得說票人秦秀峰證明紳士劉錫連韓星垣力保汪德溥純是好人處則連坐汪德溥方得活命於九月初三日開釋回家現汪德溥因大訟蕭條家私已毀刑傷之下尤復名譽損失斯可忍也後患何堪設想已具呈縣公署以誣良爲盜損害賠償等情正式起訴矣究竟如何容訪再誌

開原分社啓事

逕啓者敝分社以擴充銷路靈通耳目起見特擬招募開原城內代派處條件待遇一概從優有願擔任者請來敝分社面議或函商亦可恐未遍知特此佈聞

開原分社長　金滋菴啓

緊要聲明

啓者敝號自民國十四年三月間蒸奉小洋票一萬六千元成本分兩大股王善忍堂八千元沈寶善堂一千元陳德餘堂七千元陳沈兩家作爲一股開業以來生意頗稱得利茲因沈陳二堂另有別圖自民國十五年十一月十九日將舖內賬目一概點清每股得利奉小洋票八千元從此本號如數撤清字號照舊俟後倘有賠累或財發萬金概不與陳沈二堂相涉除登報外尙有存據二紙恐未遍知特此聲明

大石橋大正街　寶聚興油坊　王善忍堂啓

本社啓事

本報各分社若以現大洋以外錢鈔款繳於本社時按照左開行市可也

▲今日之行市▼

大洋兌金票　八九·四〇
大洋兌鈔票　一〇三·三〇
大洋兌小洋　一二五·五〇

經理部啓

房產安價出售

營埠東牛家屯裕長盛舊址房間五十餘間油房機器全部急欲出賣如有買者請至牛家屯本宅面議恐未遍知特此聲明

營口牛家屯郵　曹子衡啓

鳴謝帝國保險賠欵之迅速

敬啓者敝人向在金州城內姜家街路南第四百五十二番地建築瓦房十間經由帝國保險會社保有火險于陽歷十一月二十九號失愼火起焚燬瓦正房三間半同時內貯之家具亦悉爲灰燼嗣經該會社協同總經理高紹周君前來實地調查結果並無吹毛求疵之弊當兩旬賠款如數發下伏憶該會社賠款之迅速總經理高紹周誠信實令人忻感不置其有廣廈樓房諸君凡未保過火險者幸無失之可也敝人于銘感之下特登報鳴謝以昭信實而彰大德云

金州會西大街路南　萬和號　主人　薛萬成謹啓

招募外埠代理店如有願應募者至敝房接洽爲禱

專治婦女老少經脈不調色氣不正腰疼腿痛下元虛寒久不受孕赤白帶下崩漏不止胎前產後胎動不安惡露不淨常患小產交骨不開跌撲傷胎漏血不止胎衣不下產後出汗亡陽危在傾刻受孕以後保母安胎凡婦科中一切諸症經服此藥莫不立刻起死回生轉危爲安百發百中誠乃當今天下婦科中第一之神藥世間無比之良劑患者急應服試方知言之不謬也每瓶定價現大洋壹元本房主人康道忱謹白

女界福　天下第一婦科神藥　百發百中奇效如神

滿鐵中央試驗所化驗有特效發給有效證明書

總發行處　大連西崗平和街四八藥市東門南借電話六七一七

德記全棧大藥房開市廣告

分銷處　瓦房店康德記大藥房　普蘭店康德記大藥房　金州東街益盛豐　城子疃德源昌

旅客注意

本棧開設以來蒙各界贊許無庸贅述茲特將房間重加整理潔淨並有煖汽管招待殷勤務求適宜以酬各界惠顧之盛意如蒙惠臨格外歡迎

大連市監部通　電話五六二四　東順棧啓

附贈彩票

歲暮大賣出

大連市　近江洋行　浪速町

鐘表　裝身具　寶石　銀盃　煙卷盒　錫茶器　双眼鏡　眼鏡　食器　萬年筆

大彩票

頭彩	六十圓券	一張
二彩	四十圓券	一張
三彩	二十圓券	三張
四彩	十圓券	五張
五彩	五圓券	十張
六彩	一圓	四十張
七彩	大形鉛筆	百五十份
八彩	中形鉛筆	二百份
九彩	小形鉛筆	餘者皆以鉛筆

買物足三圓者即贈與彩票一枚以上類推

瑣聞

△借煙槍起口角▽

（四平街）本埠鐵道東二區管門牌百三十八號住戶吳秉權者係市井一大無賴也因遊手好閒身無他能不知用金錢運動何人竟於四平汽車公司北側衚衕內開設大煙館今晨有某軍界者頭戴狐皮帽用五色線繡成一中華帽章至吳某家借煙槍一用吳某之看燈者因吸煙者甚多未能聽命致觸某軍人之怒將其煙槍搶欲送二區看燈者見事不祥遂與某軍人奪而看燈者情因吸煙多年身實無力竟被某軍人拖至大街兩相惡罵不絕於口後看燈者知事不祥託旁觀一婦人將吳某呼出始將某軍人喚回家中將大門關上不知用何運動了結矣

△刑事捉獲竊犯▽

（瓦房店）日前十五日經刑事栗玉堂與慶山在埠內北燒鍋南隔壁小飯館捉犯竊犯梁啟榮年二十歲係唐家房人因竊得普蘭店街某商號小銀元二百元金票五十元綠春棉袍一件織工呢馬褂一件當即代警署究訊以資懲辦云

△貧民乞討堪憐▽

（瓦房店）年來天災人禍幾遍國內難民流離觸目傷心日前有山東難民男女數名來瓦沿門乞討因天降大雪北風冽々寒嚴浸骨無所存身困難情狀實屬堪憐望有負維持責者宜設法施濟以免貧民凍餓苦也

△錢法日漸毛荒▽

（瓦房店）本埠錢法自奉令整頓後迄今已逾兩月餘實稱平穩現洋金票不過三元五六角百物亦隨之落價人民莫不仰天歡祝突於本月一日以來不知因何又行暴落兌金票須五元四五角現洋須五元一角因之百貨飛漲小民生計將何以堪望有平定之責者宜速設法維持

△懸賞查訪逃妓▽

（遼陽）本邑城內平康里三等妓館雅仙堂搭住妓女張銀花係北京通州人日昨十六日午後九點鐘時潛逃無蹤該妓館之掌班雅茹昨特聲稱無論各界諸君有知此銀花之下落者前來本堂送信謝洋一百元如能將該妓送回者謝洋二百元云

珠情琴思錄（曹夢魚）

福建泉州許上達，淵邃古，與妻林氏，枕、詞翰間，才豐遇嗇，終身未離席帽，膝下無兒，生三女，又夭其二，僅中女滌珠，明艷聰穎，見者咸嘖嘖稱羨，謂中郎有女，何妨伯道無兒，年十七上達遽捐館，嗣子不肖，又以貧無可戀，未終七，即離喪次，林氏慟悼過深，旋得肺疾，半年後疾益沉痾，雖與賣荊布，力求醫藥，而世無盧扁，病入膏肓，滌珠至此，殆亦求生不得，求死不能矣，隣有周氏婦，其夫爲城中鸞壇值壇弟子，勸滌珠一叩休咎，乃齋沐而往，是日降壇者爲瘋顛濟，叩拜未畢，即大書一絕句云（雲居巖外降眞多，古篆靈奇尙蚪蝌，瑤草滿山供鼇秣，且看支遁意如何）滌珠於佛典學亦稍有門徑，知雲居巖在仙游縣境，默念道途修阻，意似躊躇，鸞又書一絕云（俠骨情柔邂逅奇，眉間黃氣見多時，靈丹方在西王母，却怪嫦娥竊藥遲）壇中人謂事不宜遲，想此疾決非市上藥餌所能療治，滌珠亦心折詩中意，決計入山採藥，招嗣子來，付以病母，知不足恃，又求周氏婦照拂，輕裝裹數日糧，向仙游進發，山程水驛，無限悽惶，其首途已爲秋杪，小春度過，猶在岐途，蓋行裝中雖携有地圖一紙，惶急中誤其方向，忽見紅英綠蕚，布滿山阪，詢之土人，乃南安縣之梅花山也，按圖覆視，去仙游益遠，楚腰纖細，弱不勝支，樊口卒夢魘囈語，一日備宿尼庵，憊而強起，不能遠行，就山麓躑躅草際，丁無所得，嚶嚶啜泣，林鳥爲驚，方惚恍間，忽聞耳畔有低喚聲，拭目相看，朗朗如玉山一座，現於眼前，滌珠紅暈於頰，俯首視衣帶，不知所爲，其人揖而言曰，野曠山深，有何冤苦，而號泣至此，某上杭范譜琴也，偶居茲土，俗有用某之處，不敢惜身，言次，出巾帕拂拭石磴，肅滌珠坐而言焉，滌珠聆其軟語，感其俠腸，一縷柔絲，輕輕縛住，因殷述所遭，並示鸞語，及中途失路狀，譜琴曰誠孝所感，當必有獲，某既受命顛濱，敢不伴送長途，滌珠驚喜欲謝，又欲審若有難言者，譜琴曰，毋慮，某特激於義耳，非有他圖，倘因厄梟乘機布惠，爲異日計者，願濱遺老，如醫如巫，滌珠驟聞之，兩眶熱淚，滴靈草若零露，拜曰，仰佩高誼，示以坦白，施不望報，實諒苦衷，何敢更引爲嫌，重負君義，譜琴亦喜，乃稱兄妹以行，行兩日，滌珠玉顏，忽似六月芙蕖，映日如火，譜琴曰，噫妹其病矣，急投逆旅，中宵，薰灼益甚，晝調糜粥，夜視藥湯，譜琴不寐者累日，滌珠感之刺骨，迨疾小瘥，譜琴忽借鏡一方，照滌珠面，曰，妹且喜，此非眉間黃氣耶，宜得遇仙，額滯必不妄說，乃得意中忘形，竟以指尖觸及額際，急縮手而言他，滌珠赧然若不勝情，譜琴亦浩然長歎，曰，妹，今生已矣，期以來生，滌珠低語曰，勢不得不負君高義，此天也，然自此兩人之心益潔，情益深，迨病起復行，又數日，始達雲居巖，徧山搜索，不見黃精白朮而，兩人資斧告竭，譜琴將脫腰間佩玉，售於市，忽於夕陽西下時，見一女冠提荷花籃，冉冉來，滌珠以爲仙，牽衣號泣，其人亦殊不諱，握手曰，小蘇嘉子之孝，囑來相助，余西王母座上侍香女也，隨手指一草示之曰拔之，乃拔之，如是者三，曰，足矣，袖出秘方，告以服食法，滌珠拜，譜琴亦拜，及拜起已失所在，兩人互視，駢肩拜處，草上留痕，譜琴曰，此三生石也，再世之盟其在此矣，滌珠亦嫣然報以倩笑，於是乃還，譜琴卒貨玉送之，距家門數武，始鄭重握手而別，母服仙草，果愈，體且益健，譜琴旋以詩來，用代折柬，滌珠亦依韻答之，而我之珠情琴思郎請以二詩作尾聲焉，譜琴詩曰（萬梅花下聽啼鵑，邂逅人欽孝格天，蟲篆雲巖留古蹟，羽衣星拔拜眞仙，靈丹得愈高堂疾，後會相期隔世緣，記否病餘親指點，鏡中黃氣見眉巔）滌珠和曰（血淚將枯叫杜鵑，多君高義薄雲天，岐途援手仁兼勇，好語披肝俠即仙，莫羨鸞簫同導引，且從鴻雪識因緣，侍香會受駢肩拜，石上三生紫翠巔）

△高擡粮價被捕▽

（遼陽）本邑城內警察事務所管內第一區區長劉君前奉縣署監督裴煥星之指令實行調查城內外各街之糧商有無提高糧價情事昨日該區官查有西關某粮店之執事張某及南街某粮棧李某二人所賣之粮價特別提高以圖牟利實與公定價目相反經該區官將張李二人送與監獄看押云云（永）

△日妓拾金不昧▽

（安東）附屬地三番通七丁目日藝妓館萬年亭妓女石井氏日前外出行抵途中見路旁有金表一塊時值金票約一百二十餘元該妓因拾起遂送由該管派出所旋經該失主至派出所領取如該妓之拾物不昧洵屬可風云

△醫會職員選定▽

（安東）醫藥聯合會之組設業經呈准警廳在案一節已誌前報茲聞該會已於昨十五號午前十時假該會經正副會長郭渤然李鑑泉召集全埠藥商舉行選舉職員及投票揭曉以福興堂孫雲亭孫宏堂得票占多數應選爲該會幹事次數爲兵登並長庚公多數應選爲該會調查員時邀有衛生科員蒞場監視以昭慎重

△市面見聞種種▽

（開原）時已多殘臘鼓聲々臘鼓距新曆年期不遠矣華人固守舊習成規對於西曆新年漠然置之而日邦人士則鄭重其事驛之市面本爲日本附屬地當此舊臘將殘之際市面光景頗有所聞謹就耳目所及者略誌數則如下

栽松種竹　日邦士商住戶爲點綴年景歷歲如是現正由國內運來松竹栽種於門戶兩旁以應時節新年以來始易去近數日來殆々營此種舉動也

歲暮賣出　新年在邇居民自宜有所籌備而取給於商故各商家咸懸旗結彩張揚廣告舉行歲暮大賣出減價勉强出售以廣招徠而興營業云

互禮先聲　一月元旦之新年互禮會恒例爲午前十一時十分在公會堂舉行會費金二十錢日邦人士均已週知矣

年賀取扱　日本郵便局鑑於歲末特於十五日起開始年賀郵便物之取扱事務隨感紛忙家々之賀年卡片其廣如羽例行先期附郵以資四達焉

△金紫玉又來了▽

（開原）著名女伶金紫玉今春來開演出趣聞本報一再揭載乃返陪都距本興隆舞台以事出凋零賠累可長之故又將金伶邀回業於昨日登台開演全部貧女淚戲報又大爲鼓吹稱爲馳名女士則該伶身分之高直如人中麟鳳但齷齪之行又殊與女士之稱有玷寄語該伶勿太自高身價以免丟醜可也

兼祧（周酒堂）

兼祧者何即以一人而承繼二房之宗祧之謂也彼夫人丁衰弱宗祀式微者欲專擇一人以承祀而不可得於是乃採用是制依現行律及大理院判例之規定亦須具備法定條件後始得兼祧不能濫行兼祧也茲將其條件列下

（一）須可繼之人爲獨子

（二）可繼之人須爲同父周親

（三）須承繼人與被承繼人雙方均屬情願如被繼之方已無人爲情願之表示則根本上已無適用法律之事實此條自可不問

（四）須取具闔族甘結如已具備他種兼祧條件而族人仍故意違抗有所希冀不爲具結應繼之人自可請求審判衙門於調查是否具備他條件後以裁判代之（大理院三年上六一八號）

關於兼祧事項依大理院判例尙有應行注意者數條摘之於下

（一）凡獨子承繼他人無論當時是否作爲兼祧若其後本宗終無別子可以爲後其父母生前亦未另行立繼而承繼他人之子又本合於兼祧條件者自應仍由其兼祧本宗（大理院六年上一一二七號）

（二）若承繼人於入繼時本係獨子而嗣後其本父又生他子者則其承繼自應認爲合法（大理院六年上一二九六號）

（三）若本生父有別子雖已故而生孫有後者即不得以獨子論則依律只許出繼而不得兼祧（大理院六年上一三一四號）

此外兼祧之後再行兼祧亦非法所禁止（大理院三年上一二四九號）

社會小說　一個有志的青年（七）（瑩）

又見早晨叫他的那個戈什也站在那裡，進屋去也不敢說甚麼，只得安安靜靜的站在門旁，就見那位戈什老爺笑嘻嘻的說你回來啦，你且緊把那泥手洗洗，把臉也擦擦，隨我去見大人去，現在大人等着要看看你呢，你快着點吧，麗生聽說，也不及回說甚麼立刻把手洗好，把臉擦了一擦，把身上的土彈了一彈，就催着他說走哇……走哇，他只得跟隨了戈什出去，一直到了中堂上房，戈什先進去，麗生在後進屋，見了中堂行了禮，站在一旁，只見中堂慈眉善目，五柳鬍鬚，和顏悅色的問道，你是甚麼地方的人，叫甚麼名字，爲甚麼來這裡，當這個苦差使，麗生不慌不忙的把自己的出身，述說了一遍，瑞中堂又提問了幾節書，麗生也對答如流的對上，中堂滿心大悅，看着麗生長的伶俐，家道本來是個富家子弟，已往遭遇令人可傷，立刻取過一紙，提筆寫道，撈魚食人金麗生，撥歸書房伺候西賓老師，月付工銀三兩，早晚隨小爺伴讀，並賞給衣服兩套，另外賞銀二十兩，送歸其母度日之用，此示賬房總管悉，寫完交付戈什轉交賬房併向麗生說了一遍，麗生一聽中堂有這樣大恩典，立時跪倒在地，叩頭謝賞，中堂一見他有這般靈機，也是滿心歡喜，併說好好當差，將來好求進步，麗生說是，中堂併吩付戈什，你把他領去見見老師，也要告訴別人多照應他，戈什遵把麗生領出來，先到管家處交代明白，然後去見書房老師，這位教讀老夫子，是一位舉人出身詩詞歌賦冠絕當時，是一位名手，因在京候缺之際，故在中堂府充任教讀，只教中堂少爺一人，頗得中堂的器重賓主甚是融洽，這日戈什忽把麗生送來，說是中堂之意，叫來伺候老師的，早晚間仍要和少爺伴讀，這位老夫子一看麗生，舉動端重，品格齊全，不是淫華的樣子，當時也問了問麗生的來歷，麗生也詳細的說了一番，老夫子也很是讚嘆，更佩服中堂氣度大量，從此對麗生也是十分的指教他，教他和少爺受同等的學問，麗生身得其所，伺候老師是格外的殷勤，對待少爺更是小心謹慎，稍得閒暇不是讀書，便是寫字，不但老師喜歡他，就是少爺也與他心意相投，再說戈什把麗生送進書房之後，回頭到御作工人那裡，大夥工人不知爲了何事，中堂忽然把撈魚食的小孩叫去，以爲他闖下了甚麼大禍都替他耽心，忽見戈什走來，笑嘻々的對大衆說，你們都知道，撈魚食的小孩，現在撥歸書房伺候老師，每月工銀三兩，大夥一聽說這小孩眞有造化，吾們來了好幾年，中堂一回也沒叫過吾們，其中給麗生當初薦事的那個打零雜的人，心中更是歡喜，次日就到麗生住的那個小店，如此如彼的告訴店主人，店主人說，我的眼力不錯，早吾就看出是個有出息的孩子，他在吾這裡還存十來吊錢，明日吾給他送去，好留他置個鋪蓋甚麼的，次日就把錢帶上一直奔到中堂府，找着他那個朋友，一同去見麗生，麗生出來見是店主人和給薦事的那個人，趕緊上前深深的行禮，說道多蒙二位叔叔抬舉，得有今日，等到有出息那天，忘不了二位的好處，店主人拿出那十來吊錢，交給麗生說這是你存我那裡的錢，我今天給你帶來連看看你，麗生那裡肯要，說送給你老買茶葉吧，店主人不肯，那個人一看麗生是實心實意，從旁說道他既不收，那末你就帶回去吧，店主人這纔又帶起來說，所仍是給你收着吧，麗生又託店主人給他母親稍個回信再者託個便人，把中堂賞的二十兩銀子，給他母親稍回去，可巧有一天店主人，遇見一個金家村的人也姓金和麗生是同族，來京賣鮮[illegible]，住在這個店裡，店主人打聽明白，次日就給遞送個信去，麗生聽說本村來人，可以往回稍信寄錢，立時向老師和少爺告了半天的假，老師聽說他要往家稍錢，立刻賞了他六兩銀子，少爺也賞了十兩銀子，和中堂賞的二十兩，共湊了三十六兩，上京來的時候盤費剩了兩吊多錢，也都帶在腰裡，寫好了一封信，無非說說所遇的景況，請母親不用挂念的話，寫好了信一直的奔店主人這裡來，見了店主人問了好，

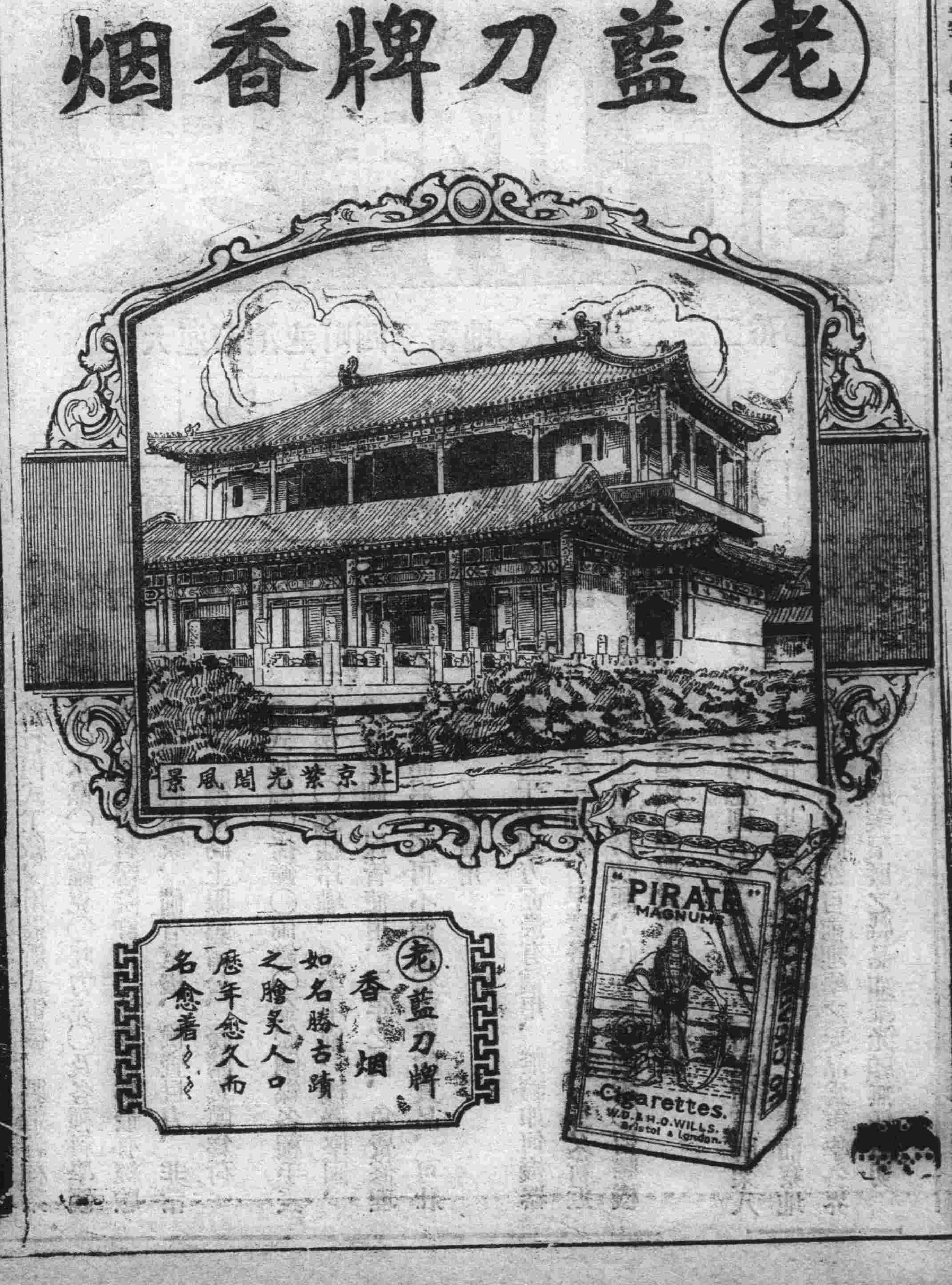

線本線鐵 著發車時刻 (改正一月一日 午前大字 午後)

(北行)

8.10	11.00	5.30
9.30	10.00	—
8.18	11.10	5.36
9.40	10.11	—
8.25	11.20	5.48
9.49	10.22	—
8.26	11.22	5.50
9.51	10.24	—
8.50	12.02	6.20
10.27	11.05	—
9.21	12.45	7.00
11.05	11.52	—
10.16	2.05	8.25
12.15	1.20	—
11.31	3.51	10.09
1.50	3.15	—
12.26	5.10	11.25
2.58	4.35	7.24
12.50	—	—
12.32	5.20	11.31
3.10	4.50	7.40
1.05	—	—
1.26	6.46	12.48
4.17	6.10	8.56
2.46	—	—
1.41	7.10	1.10
4.39	6.33	9.18
3.18	—	—
2.11	8.00	1.50
5.20	7.17	10.00
4.10	—	—
2.56	9.13	2.51
6.19	8.23	11.06
5.32	—	—
2.58	9.17	2.52
6.22	8.28	11.09
5.34	—	—
3.06	9.28	3.02
6.32	8.39	11.20
5.47	—	—
3.07	9.33	3.03
6.34	8.43	11.23
5.49	—	—
3.17	9.45	3.15
6.45	8.55	11.33
6.06	—	—
3.25	10.10	3.33
7.08	9.15	11.56
6.20	11.20	—
4.31	12.10	5.18
8.41	11.07	1.40
8.49	1.45	—
5.02	1.00	6.01
9.23	11.51	2.23
9.50	2.50	—
5.03	1.07	6.0[illegible]
9.25	11.54	2.2[illegible]
3.05	—	—
5.38	2.03	6.51
10.09	12.42	3.18
4.17	—	—
6.35	3.35	8.11
11.29	2.05	4.38
6.10	—	—
6.39	3.45	8.17
11.35	2.11	4.40
6.30	—	—
7.35	5.10	9.40
2.49	3.28	6.01
7.39	5.28	9.4
2.55	3.33	6.10
8.12	6.13	10.39
1.43	4.24	7.01
8.40	7.00	11.20
[illegible]	5.05	7.45

(南行)

.10	8.50	12.2[illegible]
.10	6.45	10.3[illegible]
.43	9.38	1.0[illegible]
.54	7.3[illegible]	11.2[illegible]
.15	10.23	1.5[illegible]
.37	8.40	12.16
.19	10.30	2.[illegible]
.42	8.45	12.2[illegible]
.13	11.56	3.27
.53	10.04	1.4[illegible]
.25		
.17	12.04	3.35
.59	10.10	1.55
.15		
.18	1.36	5.0[illegible]
.27	11.40	[illegible]
.06		
[illegible]	3.17	5.53
.06	12.21	4.25
.57		
.47	2.20	5.50
.09	12.25	4.27
.00	11.02	—
.25	3.10	6.47
.00	1.16	5.33
.20	12.38	—
.27	4.50	8.3[illegible]
.35	3.00	7.25
.25	2.40	—
.35	5.10	8.45
.50	3.15	7.45
.40		
.45	5.22	8.53
.02	3.28	7.57
.56		
.46	5.24	8.59
.05	3.29	8.01
.59		
.54	5.34	9.09
.15	3.40	8.11
.11		
.55	5.36	9.11
.18	3.41	8.14
.13		
.46	6.46	10.20
.28	5.00	9.25
.40		
.11	7.24	10.53
.03	5.38	10.05
.37		
.38	7.49	11.22
.26	6.03	10.27
.56		
.19	8.00	12.32
.12	7.20	11.38
.25	9.15	12.45
.15	7.36	11.54
[illegible]	2.10	4.02
.42	—	4.20
.50	10.54	3.20
.24	—	5.34
.52	12.01	4.28
.31	—	6.14
.32	12.36	5.03
.36	—	6.57
.22	1.12	5.41
.38	—	7.07
.34	1.14	5.4[illegible]
[illegible]	—	7.1[illegible]
[illegible]	1.38	5.5[illegible]
[illegible]	—	7.2[illegible]
[illegible]	1.20	6.0[illegible]

小說　重大的犧牲 (六)

(虞山双熱)

你爲甚麼要轉這個念頭呢、他說我自恨愚笨無能、活著也毫無價值、死也並可惜、爹々你把兩個命戒指賞給我罷、你只算不會生我這樣一個兒子就罷了、唉這一片沈痛的答辭、怎不教爲之父者急出兩行眼淚來、然而仔細一想這何嘗是他的本意呢、這完全被那錯亂的神經驅使著、也可說是無意識無理由的衝動罷了、於是慌忙緊上加緊、醫治他、防護他調養他、直到了偉夫二月初頭來校的時候、泉夫還是這個狀態、偉夫自然很掛念他、時常懸著郵簡問知病狀、且喜到得二月將盡他自殺的念頭、漸漸消滅了、他的精神方面、忽然起了一個絕大變化、以前只是覓死、却一變而反背過來、非常的怕死、甚自行一步到一處、都惴惴地惟恐踏著死機、甚至於一飲一啄之間、都懷著疑懼、惟恐有人使著歹心、下些毒藥、必待旁人嘗試過、沒有甚麼、他纔敢於沾脣入口、精神病的現象和變化、眞乃奇怪極了這一個學期、偉夫和小熱、都在舊制四年級畢業了、偉夫記能他的弟弟泉夫、一考了、便先束裝回去了、比及我和小熱回來、已比偉夫遲了十多天、偉夫知道我們回來了、特地過來探望、他知道在下也很記掛他的弟弟泉夫、一見面就報告道、我的弟弟的狀還不怎樣、依然時時因爲怕死而多疑懼、這倒不用人擔心了、不比以前一意覓死時代、多人無分曉夜、著意提防、誰也不擔心呢、

和越川先生五十自述

(雲舫周炎)

詩才靈秀繼庭堅、歲紀尼山學易年、回首兒時明月在、何妨對坐話從前

荊花萎折不成春、又悼離鸞鏡裏人、最是傷心無解處、七年先後失萱椿

當年負笈渡扶桑、學就歸來志可償、教育人才倫路政、經綸富國與民强

人心險惡比么魔、世路崎嶇可奈何、普渡慈航登彼岸、不知人世有風波

浮雲變態視高軒　日計贏餘事疊紫、放眼乾坤開笑口、欲從遨海寬桃原

寫蘭一幅壽越川兄

(鼎承陳寶鑾)

我長君四歲、君契我十年、衡我等樗櫟、遠輸爲直質、多君罔予東、臭味證宿緣、美人論海、有誰遲暮傷、臨風一長歎、我亦感幽燕、鄒我自壽什、讀之心愴然、人生行樂耳、强飯且醉眠

白雲征雁遠、秋霜華我顛、主孫何日返、芳草自千々

介紹最新影片「空門賢媳」

本埠有志者、鑒於東北電影事業尙在未發達時代、乃有東北影片營業公司之組織、發起人謝郭諸君、特於十六日招待報界、申述提倡電影之意、宴後并演空門賢媳一片、到場者皆大爲贊成、即茲定於十九日(今日)晚、開始映演、現已假定小崗子露天市場三星戲院、爲映演場所、屆時必更有可觀也

該公司與上海新人電影公司訂約、有一新片出、即行輸入本埠以便觀衆得以先睹爲快、刻下並已由新人派員携來新片多種、皆爲東北方面未曾見之片、將來尙須陸續開演、預料引起東北人士對於電影之興趣、必非淺鮮

又十六晚、試演之空門賢媳、主演者爲著名女明星王漢倫及男明星鄭超凡、漢倫美麗絕倫、善演悲劇、在滬大得好評、飾空門賢媳中之姜李慧蘭、尤能發其妙也

茲並介紹改編是劇者程君步高之所述如左

爲空門賢媳說幾句話

(程步高)

(一)「空門賢媳」的情節、就從「妻黨同惡報」改編而成的、牠是一篇舊小說、在舞台上的排演已有久遠的歷史、悲苦的地方、處處引人流淚、於民衆的歡迎聲中、得着偉大的成功、所以牠的名字、就深印在民衆的腦海中、牠的普遍性、就愈加擴大了

妻黨同惡報的重心、在「悲字」、其成功之點即在此、因爲人群的心理、多怕悲苦而喜快樂、但是快樂的究佔少數、所以悲苦的情節及表演、容易引起觀衆的同情及回顧使他們心酸而流淚、於是戲劇的感動力就發生効力了

(二)妻黨同惡報在舞台上、已爲成功的作品、悲苦處能使人流淚、除惡處能使人切齒、滑稽處使人發笑、報應處能使人爽快、不過研究其情節、如雷孽的局於迷信、械殺的過於殘忍、及其他疏鬆平淡的地方、若以之攝成影劇、就有改編的必要

(三)改編的手段、就是把牠原有的情節多保留着、把荒誕的地方多更改、簡省不經濟的地方、凡遇平淡而可省去者則增加滑稽、造成一種濃厚趣味、至悲苦處則增加引人流淚的材料、使劇本愈趨於悲苦、而增高其峰極、及感動力、此外更增加許多小情節、滑稽穿插、把劇情調和、復把情節簡潔一目了然、遂成現在的(空門賢媳)

妻黨同惡報是直敘的、空門賢媳亦是一樣、講一句老實話、情節不是十分曲折、不過人們多承認牠是一齣悲劇、劇情既經更改、而重要的地方、仍在表演、而此次的表演、多能認眞、把戲做出來、庶不負了這悲苦的空門賢媳

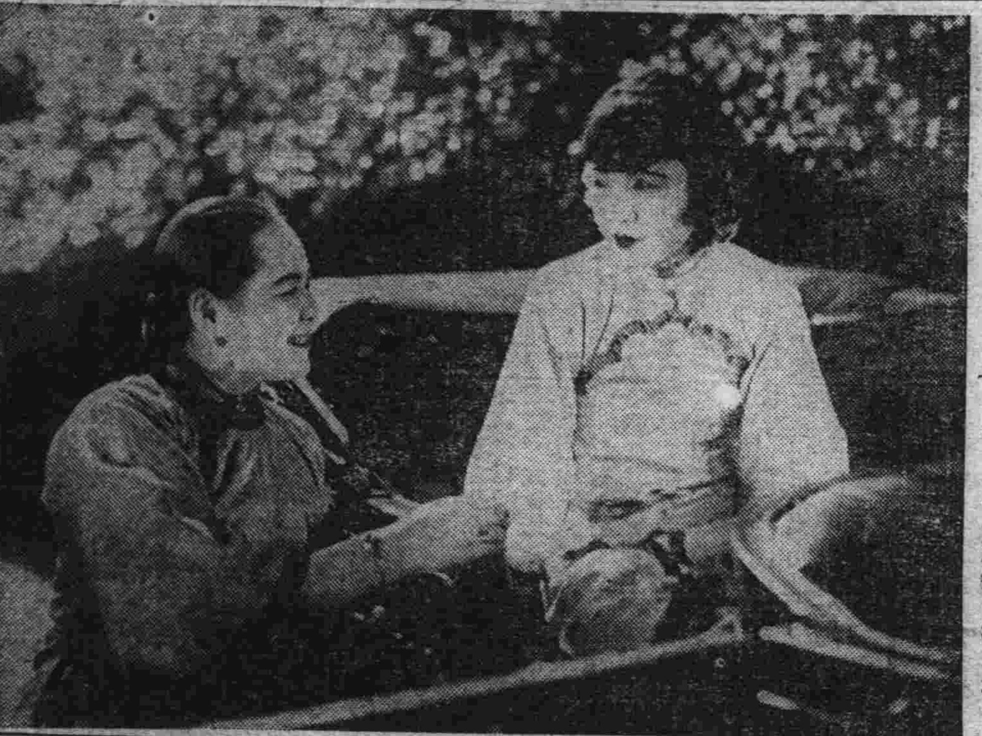

(寫眞即空門賢媳之幕中之王漢倫及某女演員)

段合肥哀鴻吟　王揖唐等均有和作

津訊、前日津中大雪、凍死難民甚多、已由各慈善家趕辦急賑、段合肥近有詠雪二律、亦爲災民請命者、津門名流如王揖唐輩、均有和作茲覓錄合肥原唱如左

其一● 瑞雪豐年兆、哀鴻轉弗安、衆生悲業積、我佛結緣難、多至陽生漸、春回氣不寒、閉門思孽過、善惡待天干

其一● 歷盡塵氛雪、元元可暫安、蜉蝣寧計暮、松柏不知寒、赫赫消夜易、啾啾哺飴難、蹤恒非得已、熏卒浸胡干

田岡淮海先生游湘蜀歸來賦此二絕以誌景仰並乞哂政

(鐵嶺馬元駒)

久仰芳名駐大連、每思聚首恨無緣、知君湘蜀歸來日、詩入奚囊數百篇

地角天涯各一方、無由晤面恨偏長、有緣千里如相約、雞黍三年學范張

孫禹篋先生以墨寶見惠詩以報之

(林化青)

君書深得舜于秘、柳骨顏筋鸞鳳翔、洒酣耳熱一揮毫、墨波蔚爲烟雲氣、黑蛟蟠屈潛蹤奔、人間何睹此顛醉、乞得一幀懸東壁、渾如雲消舞鴻戲、愧無鵝群應酬珍、報君勉成七十字

更正● 十七日文苑欄內仲樵拔君和知非君吟菊第九首第一句天然高格の清材「高」誤「風」「本清」誤「不思」特此更正

諧藪

態度先生傳

(秋升)

態度先生、不測其字也、屏居靈府、深藏簡出、行踪極秘密、賦性無定、工虛僞、喜變化、每改裝易服、藏假面具、有時而鬧灰淡、有時服飾鮮明、佯狂名地、觀察風色、見者莫之知也、生平於人無親疏遠近、意見紛歧之際、親者不妨疏之、近者不至遠、之、而風波平息之際、則又反是翁忽紛擾、瞬息百變、人咸歎其不可摸捉焉、慕利祿先生之爲人舉止言動、莫不奉爲南針、而人向背、事之從違、亦取決之、故先生所、不以名節自詡、而人或以是譏之、先生與利祿遊、不暇顧也、方今天下大亂、先生操持國計、關係非輕、秉性如斯、謂之何哉、贊史氏曰、神龍見首不見尾、先生之謂歟、何行蹤詭密、一至於斯也

無線電

(歡迎投稿)

△桂珍寶玉陣 寶貝 當在會仙閣被事的次日、我們爲她們道驚、特至珍妓館逗擱時候的她們一個個仍是面帶餘驚凡生客走入、加一次的詳細審察、怕是非人類的强盜餘黨又竄入、爲他們死的夥伴報仇若爲部桂珍寶玉兩個寶貝見了熱客走來、樂的她們手之舞之足之蹈之蓋她們的胆、兒比黄豆還小、一有男子來伴便胆子大了、我們聽桂珍寶玉、她二人的一番驚駭、述事是很有滋味的、記者深恨當時倘若豫先知道、眞可爲她們作了一個大大的……聽說當時寶玉的客甚是行家、聽了槍聲、便躲在墻下、但是把寶玉可嚇了個半死

(奉天建人打電)

史惟記

○大連市浪速町四三番地○電話三二二二番○

歲暮大廉賣
鐘表眼鏡照碼九扣

貨物充足定價便宜各界光顧歡迎之至

眼鏡　鐘表　修理　望遠

敝行內式工廠、用最新式電機、製造各種茶晶○水晶○克羅克○吒力克○及各種科學鏡片、經各眼科醫院許可、並蒙認爲最有經驗之眼鏡製造家、備有電機、檢查目力、非常正確、欲用高上眼鏡諸公、務請駕臨爲荷

各式座鐘○掛鐘○鬧鐘○金銀鋼鎳各種手表○懷表○式樣玲瓏、無美不備、機器堅固、走時準確、保管使用、五年之內、免費修理各界諸君、不可不備敝行較準的貨品、可壯觀瞻、又合實用

敝行對于修理方面最有信用、無論如何機器均能着手如新、早蒙各界所嘉許、茲又新近聘到上海機務技師、代客修理鐘表○留聲機○望遠鏡○等取費從廉一概保用

本行向德國名廠定到四十二吋單筒三脚架八十七倍千里鏡善觀天文識日月之精華而察地理望百餘里瞭然目前理學之要品爲軍學各界之必需物美價廉之特品如蒙光顧無任盼切

閣下樂於宴會否

欲助消化欲免飽悶欲除氣脹欲療便秘欲平肝火欲利膽汁欲除頭痛欲療口氣穢濁亟需服用紅色清導丸可也乃是平肝潤腸導滯利便之妙品於夜間臨睡之時吞服清導丸二三粒次日早晨即覺清健爽適快愉無比矣

直隸饒陽城內隆盛店李薰亭先生來書云鄙人病之原因爲近數年來得肝强膽盛之症以致頭暈目眩胃口疲弱食物不化大便時常燥結四肢無力自服貴公司之紅色清導丸甚合鄙病大見功效一瓶服完病即全愈矣特此鳴謝

紅色清導丸凡經售西藥者均有出售或直向上海江西路六十號韋廉士醫生藥局函購每一瓶大洋六角每六瓶大洋三元郵力在內

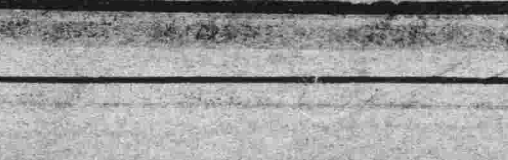

首屈一指

第威德補腎丸、乃中外人士許爲補腎第一靈藥、首屈一指之聖品、究其所以受人歡迎者、果有原由在也

▲成分純潔　第威德補腎丸成分藥料皆係特選之物全球名貴之品、各有特別功效或清濾小便、或補腎滑毒、或强身益壽、兼而有之、經科學方法化提清淨、始用以製丸、其製造手絕、自製丸至裝瓶封口、悉用機器、丸內成分藥料、分量準確纖無過多過少之弊

▲藥性王道　第威德補腎丸、藥性王道、不熱不燥、功效可靠、無論何種體氣、皆可服用、並可遍同樣功效乃四季可服之聖劑、冬令進補不可缺之補品也

▲功效奇特　第威德補腎丸、自運華以來、活人無算、銷路亦因之猛增、男女老幼之患背痛、腰酸、風濕、骨痛、骨節筋骨疼痛、遺精、便濁以及膀胱、便溺等症者、因服第威德補腎丸而獲愈好者、比比皆是且此丸富治各症具斬草除根之實效愈後永不復發、並能引人入於康健快樂之境、請予不信、一試便知

▲整瓶藥丸各大藥房均有出售

▲試服辦法　本公司爲便利試服者起見特作任人試服之舉、如欲試用、請將下列試服券填妥、附郵票十分寄至本公司、試服樣品、原班寄奉、無郵票之空函、恕不答覆

東三省總代理營口英商源來盛

試服券
◇
啓者今上貴公司試服券一紙附郵票十分惠寄第威德補腎丸樣品一份寄至　省　縣　街　號　君收

大連

今日開辦之大連 臨時貧民庇寒所
兩會設立之緣起與簡章

大連臨時貧民庇寒所施粥場、業已成立、將來一般貧民、自免凍餒之憂、日食夜宿、得慶再生、且向之憔其面而胝其足者、今則趨於豐潤、向之痛其寒而空其腹者今則便便而膨膨、當有享用之樂、毫無拮据之苦、其快活爲何如也、諺云、太平草木、同沾德化、凡在大連之貧民、亦可謂大受仁人之蔭矣、然仁人之用心慈善也、如此而安然落其庇寒之貧民、不可不思一最後良策、以報社會於萬一也、報之者何、即所謂不吸鴉片、不打嗎啡、抱國民之精神、持男兒之骨格、再不領貧民避寒所之食券、斯可矣、茲將兩公議會之施行簡章詳細列左、足見該當事者之熱心慈善也

大連臨時貧民庇寒所施粥緣起

大連居水陸通、舟車雲集、自開港以來商賈貿遷、日臻發展、工程土木、歲有增加、各地人民以連市謀生較易、聞風而至者、實繁有徒、此等貧苦同胞、類皆素無恒產、或憑力役、藉爲餬口或以技藝、博取工資、平勞力所得、僅敷目前過度、本無餘蓄可言、隆冬遼塞、滿目氷霜、風雪交加、百業停頓、一旦無工可作便有餒凍之憂、至若婦人孺子、原賴縫紉洗濯、勉供生計者際此雪地氷天、便欲沿門托鉢、而寒威所驅、亦將束手坐困、更有有游手無業、淪爲乞丐之儔、嗎啡成癖、自甘下流之輩、好賭博者、則資本喪盡、患花柳者、則疾病纏身、論其類情、前情固屬咎由自取、覩彼顛連現狀、亦覺情有可矜、設若聽其自然、不加救濟、將見强梁者流爲狗偷鼠竊自得公安、懦弱者倒斃道左街頭亦貽衆耻、此大連及小崗子兩華商公議會同人、所以聯合發起、有庇寒施粥之籌議也、當借定小崗西部工業地區三春町、順興燃工場內、創設大連臨時貧民庇寒所、附設施粥場、定於十二月十九日、即夏歷十一月十五日、午前八時、開所收容、同時施粥、至來年夏歷正月底爲止、惟念同人等才力棉薄、限越堪虞、尚祈協力襄扶、以匡不逮、人之欲善誰不如我善緣同結 金籌良股

民國十五年陽歷十二月十八日

大連小崗子兩華商公議會同啓

大連臨時貧民庇寒所簡章

第一條 本所以救濟住在大連貧民爲宗旨定名曰大連臨時貧民庇寒所

第二條 本所承順興工廠同情援助假定三春町順興工廠院內爲臨時場所

第三條 本爲公共慈善義務機關其經費得請大連各團體方面情後援協力捐助之同

第四條 本所爲督理事務進行起見得設義務職員如左

一、委員長一人副委員長一人由兩公議會會長充之

一、委員四人由兩公議會副會長充之

一、顧問若干人由其他各團體首領推定之

一、監事若干人由兩公議會常任董事充之

第五條 本所爲實行負責掌管內事務得僱用給薪員役如左

一、書記一人事務員一人炊夫二名火夫二名更夫二名擔水夫二名

雜役二名以上員役之勞銀由委員長酌核臨時定之

第六條 本所開辦期間由本年陰曆冬月十五日起至來年正月末截止每日食粥時間由午前八時起至十一時截止

第七條 凡入本所庇寒貧民須先由事務室掛號並將姓名籍貫年齡註冊發給庇寒食粥券順序排列其居次始得每日按時食粥

第八條 凡入本所庇寒貧民一經排定其居次不得任意自行移動及喧鬧混雜等事

第九條 凡貧民不在本所寄宿而欲食粥者可到本所領取食粥券或就近到西崗及街裏兩公議會報名領取當即發給之

第十條 凡寄宿本所貧民起居時間每日午前七時即起午後七時安息不得任意延起晚歸

第十一條 無論寄居本所或外來貧民每日須按本所規定時間一律限在所內食粥不得領取携回但有不得已情形經本所查實認爲必要時不在此例

第十二條 凡外來本所食粥貧民須將食粥券呈驗掛號後始得順序食粥

第十三條 每日入所寄宿與外來食粥貧民人數及日間經過情況得由事務處於當晚記入日誌簿並報告兩公議會

第十四條 本簡章有未妥善之處得隨時删改之

職員氏名及責任早已披露茲不贅

會屯預算草案 較往年提前編成 一月開會長會議

管內各會屯每年豫算編成之期、均在常年二月中、時常逢種陰歷年節、多有不便、故來年度豫算編成草案之期、民政署地方課側擬加變更、各會皆在十二月中設定豫算草案、待至來年一月中旬復在該署召集各會會長開會、協議十六年度種種事宜、以便進行對於豫算豫定案中、若有可以增加減削之處、即時發表更加改善此等豫算草案決定之後、於二月二十八日以前、呈遞於大連民政署地方課、請求署長認可、始得確實決定云

普學堂長會議 本月廿二日開會

管內普通學堂長會議、原定於月之十四日、在南關嶺普通學堂開會、然因大連民政署適有他故、復行延期、改定於本月二十二日(星期三)開會、出席者支給相當旅費協議事項如左

一、管內不就學兒童、約有總數之一半、適當之教育方法如何則可

二、爲增進教育智德計、設置巡廻文庫及其他某種良善方法

三、參觀學藝會

四、答覆諮問事項討論提出問題

(協議題目據南關嶺 普通學堂長所分配者)

武藤大將東上

關東軍司令官武藤信義大將、於十七日帶領萬城目副官、於午前八時、乘車來連、於午前十時、復乘由大連出港之貝加爾丸、向門司出發、聞大將至門司登陸後即應首途赴京矣

藤井課長視察歸來

大連民政署藤井地方課長、曾奉命東渡、視察其本國名都大邑各地方行政之狀況、今已一月有餘、於十八日午後三時半、乘香港丸、返連日內即可到署司事、想彼所視察之心得今、後必向地方應用 以啓發地方爲、唯一目的、故管內莫不靜待其福音云

牛島書記下鄉調查

牛島大連民政署地方課書記、於十六日往海貓屯會、調查該會事務成績、於十七日晚歸連、十八日照常執務云

執事人舞弊潛逃 股東担負責任 以詐欺罪名被押

市內敷島町東順厚執事人高舜卿舞弊潛逃、以致發生破綻一事、行將兩旬、仍未解決據聞債權中有澤田組五千五百元之馬哈魚貨欵、該號得知高某潛逃後、即以詐欺罪控告東順厚大股東王壽山與孫獻南於警署、警署傳訊王孫二人幷將賬目帶署檢察適孫因恨高舜卿之傾東騙夥、兼惜萬元血本已經賠盡、又特別負擔債務萬三四千元、無法清償、悲愁交集數夜未眠、因之咯血舊疾復發警署略加訊問、即令退去、而王乃以詐欺犯拘押於留置場矣但欠貨欵、是否爲詐欺犯、固有研究餘地、設爲詐欺犯、亦屬高執事有罪、股東雖負清償債務之義務、要不能負擔執事之罪名、自無被押之情理、嗣由安惠棧許萬亭保證、始行釋放但將賬目仍留署中以致該號無法清理、直至現在、尚無頭緒也、日前警署又傳訊孫王兩股東幷限定日期須將澤田組貨欵、付清或交抵押品或找妥保緩期歸還均可否則仍將拘押、王某恐再嘗鐵窗滋味、當即承認償一半、餘一半責令孫股東負擔惟孫股東財產罄絕、爭已爲櫃上負擔債務萬數千元、親朋俱受拖累、此際眞是告貸無門、孰肯作保恐亦不免被拘押矣、然使之在外奔走各方、或可籌欵還債、若必拘押、既不能活動、豈在留置場中、而可以弄出錢乎、况合夥生意、股東負有連帶責任、孫某無力還債、儘可責之王某王某開設雜貨莊、財產富有、既能還一半、其餘一半、亦能擔任且彼對于東順厚其他債務分文未還、即令其完全承認澤田組貨欵亦未爲不可又何必迫無力還債 且負債多數之孫某乎、孫某以此憂慮萬端、苦惱已極、然亦奈噢徒何而已

何來惡漢途中刼掠老嫗 並飽以老拳推於虎溪橋下 跌得半死移時起來報告警署

大連市小崗子西偏有居民劉氏、年四十五歲於十二月十七日午後四時頃、曾懷小洋一圓、米十五斤、擬赴近江町友人處、行至中央公園、不意忽來惡漢、年約四十上下、近劉氏側、並不言語、舉手攜之綰向虎溪橋上、向劉面部飽以拳、反接其手老、推於橋下、該劉氏跌得半死、移時始起則人物俱杳、不得已乃赴小崗子警署報告矣

債權團推選代表 赴金協議善後

金州城內天聚祥、近以買賣倒閉執事潛逃其所欠大連各商舖之債至二十餘、共計錢二千五百餘圓故各債主爲其倒閉之故、賠累甚鉅、乃於雜貨聯合會、開會數次議定求大連公議公發出公函、與金州公議會、並由債主中選舉協元茂爲債權代表、至金州華商公議會籌商追討之方法

苦工回籍過連 致遭意外之災

大連市西崗街一百四十五番地電車道路上、有現住大連市土佐町中川處之傭人金基碩、年二十二歲(原籍朝鮮平安北道鐵山郡扶西面平洞)乘機關自働車開駛甚速、行至該地、忽將大連市大龍街十四番地孔廣全處浮存之孫昌珍、年三十八歲、原籍山東省登州府牟平縣人、碰倒、頭部受傷二處、當即送入仁濟病院療養、經警官說諭、命金出金二圓爲醫藥之費、並馬車錢三毛、作爲罷論、聞孫昌珍係在牟平東白郭庄以苦力謀生、近屆嚴冬、擬歸山東、其到連不過二三日耳、故眼界生澁、路徑不熟而遭此意外之傷、可謂時運不齊矣

麻袋糾葛內幕 外城客舞弊私買 福成東並不承認

市內加賀町成順盛蔴袋莊、於本年六月中、曾與山東煙台福成東及裕豐永約定蔴袋兩萬條、言定價格若干、於本年十二月上旬貨物授受之際、其中蔴總數多出五千條、福成東及裕豐永均不承認嗣後查知、所差之五千條蔴袋、係福成東外城買辦劉峩寶 獨自購買者、不與裕豐永相干、遂經人調說、將其蔴袋數由双方負擔始行解決云云

騎車不慎撞壞電車

大連市西崗街四十五番地電車道路上、於十二月十七日午後三時二十分頃、有大連市浪速町三十四番地果物商春祥和之店員原振文年二十歲、曾挽車自大龍街永聚盛處、載洋油空箱四十個、行至該處、忽值四號電車、向水源地行、乃佇立待之、及電車過後復挽車行、甫行二三步、適逢一號電車、到原急向後退、一時躲閃不及、遂相衝突、電車前面玻璃亦被撞碎、結果電車損失約八圓之譜、經警官說諭、命原出損失費五圓而了結

冒充官員被獲 依妨害營業罪處罰

大連市小崗子大龍街七十七番地嬌文華年三十二歲原籍山東省登州府牟平縣、於十二月九日午後十時卅分、赴大連市淺間町三番地第五號料理店內大吹法羅、謂吾係警察署宮刑事之密偵也、店內有無不法行、爲從速報告、並出其本領、威嚇李子亭及外三名、後被大連警察署查覺、以其冒充官人、有礙法律、乃以妨害營業之罪而處之矣

奸商欺人可惡 酒精中混合白水 調查明確送法院

市內伊勢町五六番地雜貨商德泰祥主人曲運亭、年二十三歲、係山東登州牟平縣人、彼自民國十五年一月至十一月三十日之間、由市內山縣通第二市場餘成泰購買四次共四箱、由市內近江町廣聚盛買三箱、由小崗子同聚湧買二箱、每箱價金十二圓七毛、合計買十二箱酒精、復由市內榮町十一番地日盛洋行買空瓶若干每箇、價值二分二厘乃至二分四厘、前後兩三回、共買三八式者二千四十箇、更在市內盤城町三三五松富處印刷封帖三千張、每酒精一箱兌入三八式五瓶乃至六瓶、白水混入其中、得裝一百零五瓶或百零六瓶、外表封以純良酒精、封帖、每瓶可賣二毛六分、市內櫻花台二十四番地雜貨商櫻屋、杉玉泉共買九回、一百三十五瓶、此外市內雜貨商等九十家、前後一百七十二回、合計一千二百六十二瓶、業已賣出、據中央試驗所檢查之結果、該酒精突非純良者乃帶有臭氣、始知其以不良之酒精、到處欺人、受其蒙瞞者頗衆如彼商人貪得不當之利益行爲、極屬可惡、大連署嚴重調查後、定送法院按法治罪、於十八日已調查完畢云云

電車車掌侮辱乘客

車掌欺辱乘客、數見不鮮、曾屢載於各報矣、實其待遇乘客、速改其非、乃此輩仍怙惡不悛、尤且甚焉者於日昨十六日午後十一時四十分頃由敷島廣場往鹽田行七號紅燈電車(係二百十五號)行至桃源台停留場、有形似工人者二名(中國人)在該處降車、前行者一人已將二人票一幷交訖、並聲明爲兩人者乃該車掌 王明珍睡眼朦朧、比兩數收下、及後一人降車之際、該車掌仍向之索票走去載武、該車掌罵不絕口、兇猛前迫、腕將該乘客扭住毆辱不堪、該乘客申與之辯、置若罔聞、後經同乘日人從中調解、亦仍不聽、後由警察出爲排斥、始爲了結、該乘客無法、乃恨恨而去

經濟

五品市場已開市
選定支配人整理完畢

五品取引所因爲發生問題致行關市多日此間不無多少之影響經商業理事奔走爲謀善後之策希望再行開場此爲至要之事後以先行整理殘付選定臨時支配人以資收拾此停頓中未經交受完之買賣各付乃選原田商品信託專務爲臨時支配人一方面將所殘付整理已畢遂於十八日午前十一時半仍行照常開場前後場均極平淡無市云

審查準標大豆 廿二日公主嶺會議

滿鐵查定本年度混合保管大豆標準樣子會議將自廿二日於公主嶺農事試驗場開催已向油房聯合會重要物產組合同取引人組合華商組合各公議會並沿線各地特產組合中東鐵道各關保者發出通知目下貨物課正在準備中本年播種期因旱魃之故稍爲遲慢收穫物品質異常粗惡但南北滿一帶等級各有不同其不成熟者居多爲因之查定標準樣子極爲困難以前爲標準之故向北滿一帶視察大連特產商謂本年度不能查定完全樣子故至期必有相當紛爭議論云

錢糧商情

特產市場因銀價見快則大豆市亦提 昇豆市亦隨之見漲其市豆油亦然呈以平淡之勢高粱市亦低落一低一漲雖所不免近日商場情形已大意退不振其於銀價於提漲中仍然呈以平穩勢

▲上海情報標金行情浮動已甚爭買標金者大有其人且見銀塊將低亦有急願欲買之者標金四百二兩金票市尙看快

州內出產塩額 較去年增收甚鉅

關東州管內於本年度所出產鹽額共達八十萬四千三百八十石若以斤量換算即四億八千二百六十二萬斤較比去年所出產六十六萬千百五十石即三億九千四百六十九萬斤約增收八千五百九十三萬八千斤若將管內各地分別而論旅順十五年出產百七十九石六斗五升即十萬七千七百九十斤較十四年出產百八十七石三斗一升八合即十一萬二千三百二十斤減收四千五百三十斤大連十五年出產二石七斗四升一合即一千六百四十四斤較十四年出產一石七斗七升五合即一千零六十五斤增收五百七十九斤普蘭店十五年出產二百八十六石九斗四升七合即十七萬二千百六十八斤較十四年出產二百零八石五斗四升三合即十二萬五千百八十五斤增收四萬六千九百八十三斤皮子窩十五年出產三百十七石三斗二升七合即十九萬零四百零二斤較十四年出產二百五十一石九斗九升六合即十五萬一千百九十八斤增收三萬九千八百二十九斤金州十五年出產十七石七斗零五合即一萬零六百二十三斤較十四年出產十二石四斗五升八合即七千四百七十四斤增收三千百八十九斤統計十五年所出產鹽額係八百零四石三斗八升即四十八萬二千六百二十八斤較十四年出產統計六百六十一石一斗五升即三十九萬六千六百九十斤增收二萬五千九千三十八斤推厥十五年出產鹽額欲增加原因即當今春採鹽最盛期于五月頃爲降雨過多故成績不佳良佳後由六月以降天候恢復佳日始得相當採鹽額又入秋季採鹽以還又爲天氣不佳故未得優良結果而告終結局以十五年四季而論依據預想論十五年較十四年出產額定能減收詎於預想不準確今年竟比十四年約增收八千六百萬斤之鉅由此觀之可謂事出意料之外矣又前項出產鹽額內增收原因係爲普蘭店並皮子窩管內之大產鹽地超過預想以上之故也

安東油房業者 請願委員來連 爲低減運費問題

本埠油房側相率呼顧同朝鮮鐵道當局要求由北滿並大連向鮮內輸送餅豆運費低減問題後得回答祇允限於五十哩以內低減運費但至目下何未見諸實行今安東各油房業者鑒於朝鮮產米計畫案業已完竣該地需要豆餅豆等向後亦漸次逐步增加故而安東油房業者等關於滿鐵實施低減運費問題頗以爲重視且尙極力運動期以克底於成已將請願書提出於滿鐵當局矣于十七日晨由安東又派請願委員搭車來連親訪滿鐵道部陳情一切云

商情（大日）特產行市

▲大豆（一石）

期限	開行	最高	最低	散行
十二月末	六四三〇	六四五〇	六四三〇	六四五〇
一月末	六四三〇	六四四〇	六四三〇	六四四〇
二月末	六四四〇	六四六〇	六四四〇	六四六〇
三月末	六四八〇	六五〇〇	六四八〇	六五〇〇
所成數	百二十車			

▲豆餅

期限	開行	最高	最低	散行
一月限	二二一五	二二二〇	二二一五	二二二〇
二月限	二二四五	二二四五	二二四五	二二四五
三月限	二二五五	二二六〇	二二一〇	二二六〇
四月限	二二六五	二二七〇	二二六五	二二七〇
所成數	九萬六千片			

▲高粱

期限	開行	最高	最低	散行
十二月末	四三一〇	四三二〇	四三一〇	四三二〇
一月末	四三二〇	四三三〇	四三〇〇	四三〇〇
二月末	四三六〇	四三六〇	四三六〇	四三六〇
三月末	四四五〇	四四五〇	四四四〇	四四五〇
所成數	三十七車			

▲豆油

期限	開行	最高	最低	散行
一月限	一七八〇	一七九〇	一七八五	一七九〇
二月限	一七八五	一七八五	一七八五	一七八五
三月限	一七八五	一七八五	一七七〇	一七七〇
四月限	一七八五	一七八五	一七八五	一七八五
所成數	五千五百斤			

先物（既市）

▲大豆

期限	開行	最高	最低	散行
十二月末	六四四〇	六四四〇	六四四〇	六四四〇
一月末	六四三〇	六四三〇	六四三〇	六四三〇
三月末	六四五〇	六四五〇	六四五〇	六四五〇
所成數	十車			

▲豆餅

期限	開行	最高	最低	散行
一月限	二二一五	二二一五	二二二五	二二二五
一月末	二二三五	二二三五	二二三五	二二四〇
[illegible]月限	二二六〇	二二六〇	二二六〇	二二六〇
所成數	十五車			

▲高粱

期限	開行	最高	最低	散行
十二月末	四三一〇	四三一〇	四三一〇	四三二八
一月末	四三九〇	四三一〇	四三九〇	四三〇〇
二月末	四三六〇	四三六〇	四三六〇	四三六〇
三月末	四四四〇	四四五〇	四四四〇	四四四〇
所成數	三十一車			

錢鈔

先物（一月物）

十三日	八六七五		八六七〇
所成數	八七〇〇	百二十九萬元	八六四五
廿七日	八六七〇		八六六〇
所成數	八六九〇	百二十二萬元	八六三五

	銀對金	銀對洋	金對洋
開行	八六九〇	三三三〇	一三九四五
十一時	八六五〇	三三四〇	一四〇三五
十二時	八六九〇	三三五〇	一三九八〇
所成數	銀對金 十二萬四千圓	銀對洋 二萬二千元	

先物（後場）

十三日	八六九〇		八六七五
所成數	八六九〇	四十八萬圓	八六七〇
廿七日	八六七五		八六七〇
所成數	八六七五	二十四萬元	八六六〇

	銀對金	銀對洋	金對洋
一時半	八六七〇	三三五〇	一三九六〇
二時半	八六七〇	三三四〇	一三〇八〇
三時半	八六七〇	三三三〇	一三九九五
所成數	銀對金 一萬九千圓	銀對洋 九千元	

北滿市況

特產（十八日）

	開行	散行
哈 原（大豆一斗建）		
一月限	八、五〇〇	八、五〇〇
二月限		
三月限	一〇、五〇〇	一〇、六〇〇
同（高粱一斗建）		
一月限		
二月限	五、五七一	五、五二〇
三月限	六、八〇〇	六、八〇〇
長春（大豆一石建）		
十一月限	—	—
十二月限	—	—
一月限	—	—
二月限	—	—
同（高粱一石建）		
十二月限	一一、四一〇	一一、三〇〇
二月限	一一、六一〇	一一、六一〇
三月限	一一、七二〇	一一、七八〇
公主嶺（一石建）		
一月限	一〇、六〇〇	一〇、五九〇
二月限	一三、六五〇	一三、七三〇

錢鈔

	開行	散行
奉天（金票） 近期	五四一、〇〇	五三六、〇〇
安東（鐵平銀） 近期	一、二四〇	—
遠期	一、二三三	—
營口（過爐銀）	—	—

滙兌行市

倫敦銀塊	二四片四分三
同先物	二四片四分三
紐育銀塊	五三仙二分一
英美電信	四弗八五仙四分一
美日電信（高）	四九弗〇分〇
中美電信（高）	五九弗八分五
▲上海外國匯兌行市 電匯成價表（十八日行）	
倫敦（兩）	二志五片四分一
日本（高）	八二兩八分五
▲上海金票交易所（開行） 標金	四〇一兩〇

三星戲院特別啓事

本陽定十九號開映之「空門賢媳」影片刻因時間關係警署末及試驗祇得改演名貴中國片「五分鐘」並滑稽片等自二十號起仍映「空門賢媳」特此聲明並抱歉

東北影片營業公司 電話三六七二番

墓地改葬廣告

於大正四年同十年寺兒溝共同墓地死亡埋葬場所墓地內山林東部滿鐵火藥危險倉庫建築設置圖內墳墓妨害者七十餘塚今擬定期於本月二十五日改葬場所再理特此聲明有親族契友關係者速花寺兒溝會報告認承領受過期不候者於期內有不申告本會者以無遺族者論本會代理埋葬特此奉聞

寺兒溝會啓

採辦各種皮貨

本號新到新奇綢緞嗶嘰呢絨旅行器俱應用之品壹概俱全水獺虎皮以及火狐順腿灰鼠狢絨猞猁烏雲豹倭刀紫羔灘羊各樣男女皮襖價目特別從廉 凡蒙光顧無任歡迎

大連 協源茂紬緞莊 西崗街一二四番地 電話五七五九番

賣煤廣告

時屆嚴冬天氣日冷本公司爲應市民之急需運來瓦房店炸子窰房產塊煤其優點如下

燃燒耐久 熱力極强 價格低廉

送至市內車費在內

塊炭（頭等煤）金拾叁元五角

切込炭（二等煤）金拾貳元五角

大連市近江町二番地 代表電話六一八一番

德和公司

本號在公主嶺河南中街路北自開設以來數載有餘蒙諸君惠顧不勝感激之至今將舊有市房另新翻蓋樓房工成告竣敝號不惜重資專辦東西兩洋花庄物品玲瓏鐘表眼鏡琥珀翡翠俄國毛毯以及誥樣絨毯新式便帽男女時鞋緞帶絲巾紅白皮箱中外名織一概俱全擇於多月上旬開幕大贈紅彩一千張以應主顧盛意所獨廉價以副光顧方知言之不謬恐未週知特此聲明

公主嶺河南中街 瑞吉祥 鞋帽洋貨商店 執事邊鴻澤啓

滿洲唯一

招募中日人研究生 日支自動車夜間研究所

速成科 受驗科

一、教授法之周詳 一、施設完備

一、最有進步之夜間教授 一、學費低廉

速來、試驗罷！

大連市北大山通五番地之二 大山通北側

泰華樓菜店啓事

敬啓者本樓營業多年荷蒙各界光顧無任銘感茲爲商業競爭特別改良建築三層樓房周圍一百餘間一切工程俱照西式凡屋上庭園花欄魚池電燈瓦斯多設夏凉之品物不設置完備非惟清雅可觀實與衛生有益當此桂馥金粟秋序平分正各界交際宴客之候是以重將各屋陳設異常整頓油漆彩繪煥然一新包辦應時宴席並晉數菜隨用堂役伺候非常殷勤如蒙各界諸君惜加惠顧尤勝感矜歡迎之至恐未周知用此廣告

電話四六七一、七七五七、三五二七番 大連市監部通二丁目八十一號地

泰華樓菜館謹啓

戰勝瘋濕於廣州

又有一痛苦犧牲者爲韋廉士大醫生紅色補丸所治愈

潘英培君夫人

凡事之有衆口一辭者類皆可信況年逾三十五年韋廉士大醫生紅色補丸爲世界人民所稱道爲療治各種重極瘋濕骨痛之靈藥瘋痛原因爲酸性毒質涵於血中故無論何種藥膏均不能擦之使去間或偶有效驗亦不過暫時耳是以瘋濕骨痛除根之法惟有驅除其血中所含酸性毒質而後可韋廉士大醫生紅色補丸補血而清血且生新血既生腦系及全體亦因之而強健矣斯即廣州潘英培夫人得獲治療之程序也潘君爲廣東陸軍軍官學校畢業員歷任憲兵營營長其來函云余賤內身體素弱遂致百病由生近又患瘋濕骨痛四肢麻木飲食頓減精神困倦日見瘦弱屢聘中西醫士調治均無見效迨往友人處偶及賤內病狀余友即以貴醫生紅色補丸能治對余即往西藥房購買六瓶試服一瓶稍覺有效再服二瓶其病若失服不及半打而竟全愈足見貴醫生之紅色補丸極有奇效今令其常服精神增培胃口加增身體日益肥胖特肅數言以誌鳴謝天下馳名補血健腦之聖藥

韋廉士大醫生紅色補丸凡經售西藥者均有出售或直向上海江西路六十號韋廉士醫生藥局函購每一瓶大洋一元五角每六瓶大洋八元郵力在內

奉送婦女衛生小書 敝局印有精美名醫康健談及忠告婦女小書如欲索取可寄一明信片至上海江西路六十號敝藥局原班郵奉各一本可也分文不取

韋廉士大醫 DR WILLIAMS' PINK PILLS FOR PALE PEOPLE 生紅色補丸

鄒樹仁先生公子之玉照

發熱 嘔吐 啼哭 不止

及服用嬰孩自已藥片始獲全愈

以上照相乃是小兒阿麟現今肥美之像片也其乃父鄒樹仁先生自江西南昌府郵寄證書及照片云小兒阿麟生甫週歲於春間發燒數日飲乳即嘔啼哭不止嬰孩素稱啞科醫生診視稍一不慎即致僨事愚夫婦故未敢貿然延醫因閱報載貴醫士發行之嬰孩自已藥片善治小兒諸病即於市間購買一瓶給令服兩日之後眠食安穩嬉笑如常若此片者眞可謂嬰兒之良師感激之餘謹肅寸柬以鳴謝忱

嬰孩自已藥片凡經售西藥者均有出售或直向上海江西路六十號韋廉士醫生藥局函購每一瓶大洋六角每六瓶大洋三元郵力在內

只消一匙

只消一匙味之素
便能使菜肴味美
而食之者俱滿意

註冊商標

理想的文化調味料

味の素

(味之素)

▲各處洋貨舖海味舖雜貨舖均有代售

C—101

最新美容法的秘訣

西洋有句俗語說美人獲遮七個缺點這句話眞正不錯自古至今好美愧醜是人的常情而且近代以來更爲勇躍因此有種々的美人容化粧法發現出來但是服用此法的人很得注意否則誤採其法必受其害西洋人有欲美容的服用一種毒藥名叫亞比酸此藥雖能化美容粧往々有中了毒傷害生命的而且現代的化粧品雖未有毒僅不過有艷美外觀的效力並沒有助長身體健康的性質比如白粉染毛劑和衛生香粧品中首屈一指的者不過能使陳膚艶麗一時而已時下在敝美容化學研究所內費了多年的苦心依吾們東亞人種特有的皮膚素質研究一種用配合的高貴美容藥料叫作雪肌精此雪肌精是完全無缺的美容藥品敷用後配合中的漂白劑由毛孔浸透皮內將肉皮的黑色素溶解排泄出來能使皮膚細膩面色美白芬芳經久不散其他面皰雀斑粉痣酒疵煙容一切皮膚諸症都能完全除去而且配合中其他的藥料並有助長血液循環的作用此乃本品的特長有意化醜爲美的諸位請速用雪肌精發揮天禀的美麗雪肌精藥價每瓶一元每打十一元

總批發處 大連市山縣通九十一番地 順和公司

經理處

大連監部通 華泰大藥房
大連市奧町 華西大藥房
大連西崗子 德記西棧
金州南大街 德記藥房
哈爾濱道外 泰華西藥行
營口二道街 中西大藥房
營口魚市口 五洲大藥房
遼陽西大街 義和堂藥房
奉天四平街 大德生藥房
奉天鼓樓南 五洲大藥房
安東中富街 東益增逵
鐵嶺西門裡 義和堂藥房
長春北門外 中西大藥房
長春北門裡 興亞大藥房
奉天西邊門 永年大藥房

新新鐘表公司

歲暮大減價

廣東細工精製銀器
歐美金銀手表懷表
德國新式座鐘掛鐘
歲暮贈送親戚朋友
價廉物美無上妙品
諸君賜顧一律九扣

照碼打九扣

大連浪速町奧町角

新新時計眼鏡首飾公司

電話四三九六番